Conserve "La Nación" y será propietario en "El Algarrobo"

RECIO EN TODO EL PAIS
30 centavos

LA NACION

Edición de 22 páginas

AÑO IX.
AGUSTINAS 1253 - 1269
TELEFONO INGLES 3112 - 3114
SANTIAGO DE CHILE, SABADO 6 DE MARZO DE 1926
SUSCRICION: Por un año $ 90.— Por 6 meses, $ 48.
Por 3 meses, $ 26.—Por un año, extranjero, $ 150.
N.o 3,338

A MODA ACTUAL

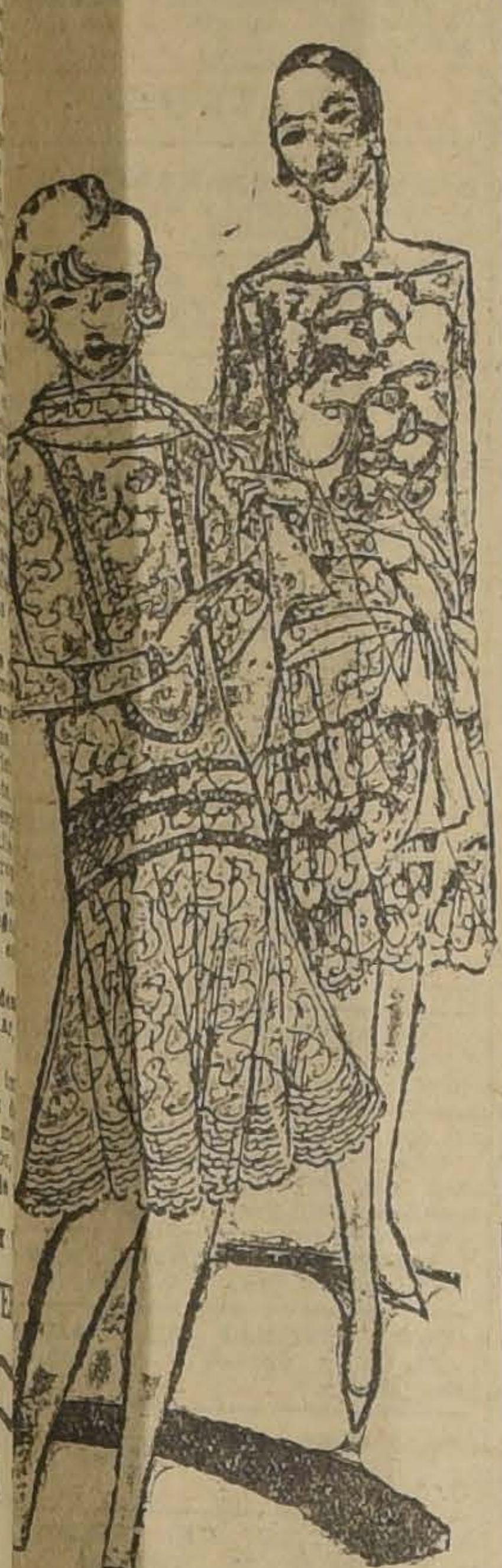

PRIMER TRAJE DE ENCAJE A LA HORA DEL TE, COMBI-O EN TRES TONOS, RUBIO, GE, OSCURO Y CASTAÑO. EL UNDO DE MANGA LARGA Y ETADA AL PUÑO, EN EL LLO LLEVA UNA BANDA DEL TONO MAS CLARO

¿MATA EL AMOR AL TALENTO?

Sí, dice un famoso artista húngaro.—No, asegura una notable escritora norteamericana. — El ejemplo de dos grandes mujeres, Eleonora Duse y Madame Curie.

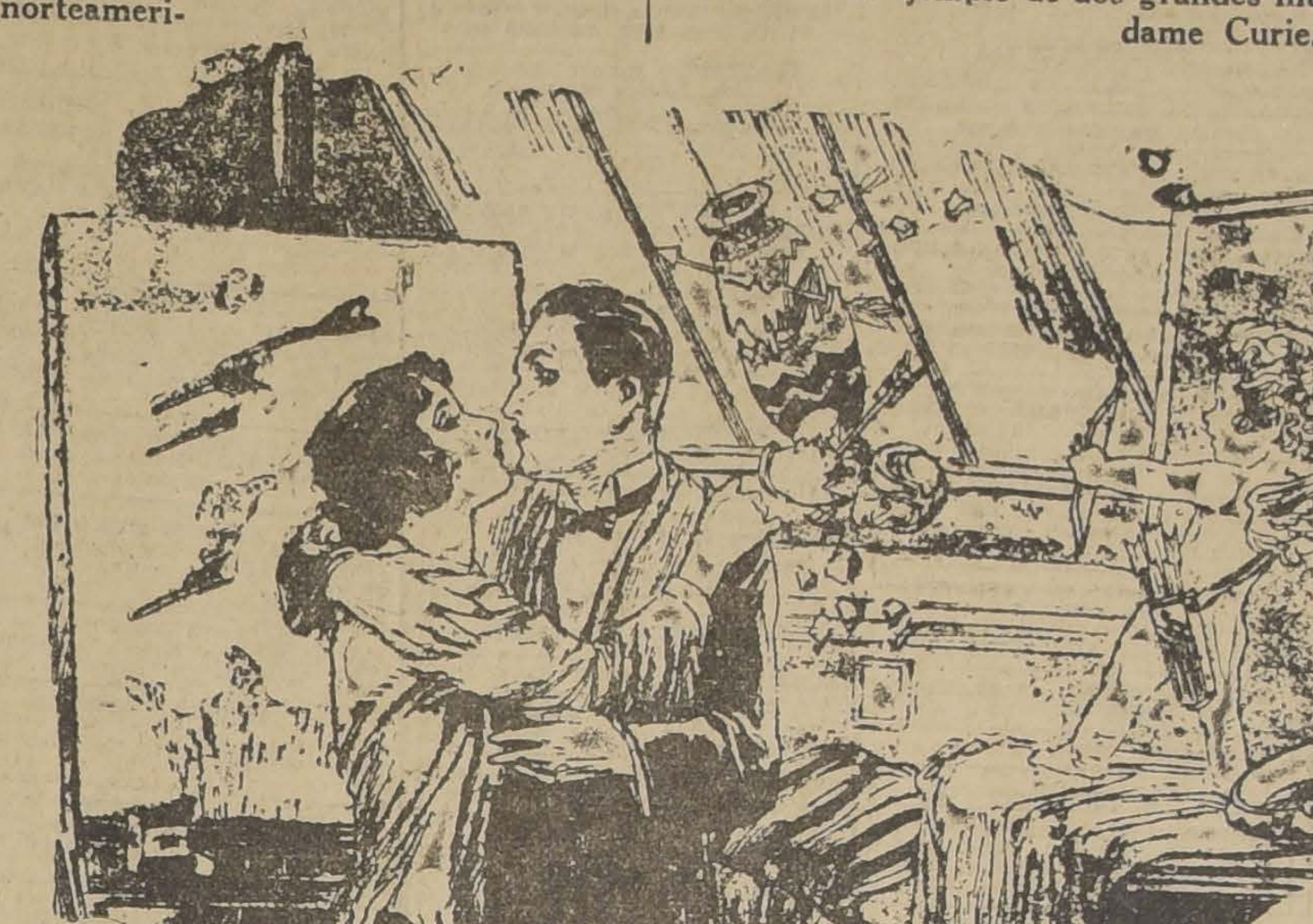

A la pregunta de si el amor concluye con el talento de las mujeres, una distinguida escritora norteamericana, Inés Haynes Irwin, contesta que eso, si podía ocurrir en otros tiempos, en los nuestros no.

En su concepto, no es ya el amor el único objeto de la vida para la mujer. Sin duda, la damisela de antaño que sufría una decepción amorosa, comenzaba a declinar; pero hoy, los numerosos quehaceres femeninos borran todas las tristezas que puedan sobrevenir.

No quiere decir esto para la señora Irwin, que el amor no sea aún indispensable para ellas, pues cree que sobre todo para las mujeres de casa y para las madres de familia constituye la suprema alegría; pero cuando la mujer moderna ama, ya no se suceden aquellos cataclismos y aquellas tragedias que daban tanto material para las novelas románticas.

"La girl de nuestros días es suficientemente fuerte de espíritu para renunciar a las bellezas de la existencia y para dejar trunca su carrera, tan sólo por culpa de un amor infortunado", concluye la señora Irwin.

Por otra parte, Philip A. de Laszlo, famoso artista húngaro, trajo al tapete de la discusión este asunto afirmando que la prematura decadencia del talento femenino, es debida a que las mujeres se enamoran terriblemente.

"Las mujeres a veces llegan a ser grandes — expresa.— Pueden tener iguales facultades que los hombres, pero fracasan cuando nosotros comenzamos a progresar, precisamente porque se enferman de amor".

"Entre mis jóvenes alumnas de París y Munich, —prosigue—, así como entre mis discípulas de ahora en Londres, noto una inteligencia luminosa. Tienen el instinto del color. Trabajan hábil y delicadamente con el pincel. En verdad son maravillosas. Pero de repente se entorpecen, dejan de asistir a las clases y desaparecen. Es que se enamoran. Lo que es una lástima, pues el temperamento femenino es rico en imaginación y en emoción, idénticamente al del hombre".

¿Cuál es lo cierto?

Desde el punto de vista de la mujer, presentamos por ahora, con la mayor amplitud las razones dadas por Inés Haynes Irwin, que, en su vida privada, se llama Mrs. Will Irwin. Trátase de una distinguida literata, recientemente electa Presidenta del Gremio de Autores de la Liga de Escritores de América; desde su graduación en el Colegio Radcliffe, ha publicado dieciséis libros, muchos de ellos considerados como obras de primer orden.

He aquí sus palabras:

"Respondiendo a la pregunta que se me hace de si el amor mata el talento de las mujeres, respondo desde luego que no. Yo no puedo recordar un solo ejemplo que afirme semejante aserto.

Por supuesto que me refiero a las mujeres de mi generación, de la generación presente; no a las de los tiempos de mi madre o de mi abuela. No pude conocerlas lo suficiente íntimamente para discutirlas.

El amor ya no constituye el tona cosa tremendamente conmovedora. A veces, provoca horribles sufrimientos. El amor no ha cambiado. Es lo mismo hoy que en los tiempos pasados— justamente tan sublime como devastador.

Pero la guerra abrió un abismo entre la mujer del pasado y su actitud hacia el amor y la vida, y la mujer de 1926. El hombre ya no puede usar las mismas palabras vulgares para hacer el amor, como lo hacía hace veinte años.

La generación actual de mujeres ha progresado extraordinariamente en su actitud ante el amor y la vida.

El amor y ano constituye el todo en la mujer, al menos en un 99 por ciento de ellas. Es una parte tremendamente importante en su existencia, lo mismo que en la del hombre, pero sólo una parte.

La vida de la mujer está tan llena de ocupaciones sociales, políticas, comerciales y profesionales, que carece de tiempo para amar de una manera tan absorbente. Naturalmente que sufre cuando es víctima de un amor desgraciado— sufrimiento terrible — pero ello no le impide continuar sus labores. Daré algunos ejemplos.

Cuando hablamos de mujeres y de asuntos de amor, debemos recordar que éste era un problema económico en los antiguos tiempos. La felicidad de una mujer dependía enteramente de un feliz y próspero matrimonio. Hoy, por supuesto, ya no es así.

Pero volvamos a los efectos del amor en el intelecto. Veamos cómo obra en las personas dotadas especialmente para las artes, las escritoras y las artistas, las escultoras, etc. Inmediatamente nos viene a la memoria la tragedia de Eleonora Duse en su amor por Gabriel D'Annunzio. Esta es una historia excepcional, sin embargo: la más terrible experiencia de amor de nuestros tiempos. La gran trágica se enamora de un hombre que, a su vez, la explotó de una manera enteramente condenada por todo el mundo civilizado. La Duse era una alma grande, vi-

armonizada con los extremos de la felicidad y con los abismos del sufrimiento.

Cuando D'Annunzio publicó su libro "Il Fuoco", (El fuego), la actriz contaba 35 años. Tenía ante sí toda una década que podía ser de eterna Primavera. Era hermosa y adorada por dos naciones. Y D'Annunzio, con diabólica fidelidad a la verdad, describió a su amante del modo más minucioso; cada falta fué reproducida en su libro perverso.

Otra mujer hubiera utilizado el escándalo para hacerse mayor propaganda. En cambio, la Duse se marchitó. Envolvióse en un profundo mutismo, y se retiró del mundo.

Pero esta terrible experiencia no mató su genio. Cuando volvió a surgir, años después, apareció más sutil y más refinada que nunca. Regresó a las tablas aureolada por toda la plenitud de su gloria; y era tan inmenso su talento que tornó a maravillar a todos. Yo tuve la fortuna de verla varias veces cuando vino a América, poco antes de su muerte, y aunque nunca pude entender una sola palabra de las que emitía, yo, como el resto del auditorio, era presa del magnetismo de su personalidad y de la bizarría de su arte.

Ahora, examinemos el efecto del amor en el genio bajo otros aspectos. Consideremos a Mme. Schumann Heink, a Mme. Louise Homer, a Mme. Curie, a Mary Roberts Rinehart, a Kathleen Norris; justamente unas cuantas de las mujeres de mayor renombre en el mundo.

Todas han gozado un pasado amoroso de los más felices; han tenido maridos y niños y, sin embargo, han persistido en su carrera sin experimentar el menor contratiempo.

Y he aquí que las mujeres como ellas son legión. Ciertamente que no todas son las Schumann Heinks, Homers y Curies, pero son mujeres de talento, dotadas privilegiadamente, y a las cuales el amor, en vez de aminorar su intelecto, lo ha favorecido.

Gertrudis Bayle Farquharson, cuya escultura del tipo heroico ha sido comparada con las de Rodin, desarrolló grandemente su talento después de haberse matrimoniado. Ama entrañablemente a su marido, y su cariño, en lugar de menguar sus disposiciones, los ha acrecentado.

Mr. de Laszlo, nos habla de una jóven francesa que obtuvo el primer premio en los salones de París, en tanto que él solamente recibió el segundo, y de la cual no se ha vuelto a hablar. Pero bien pudieron ser otras las causas de su silencio, y no el amor".

OH, MARGARITA!

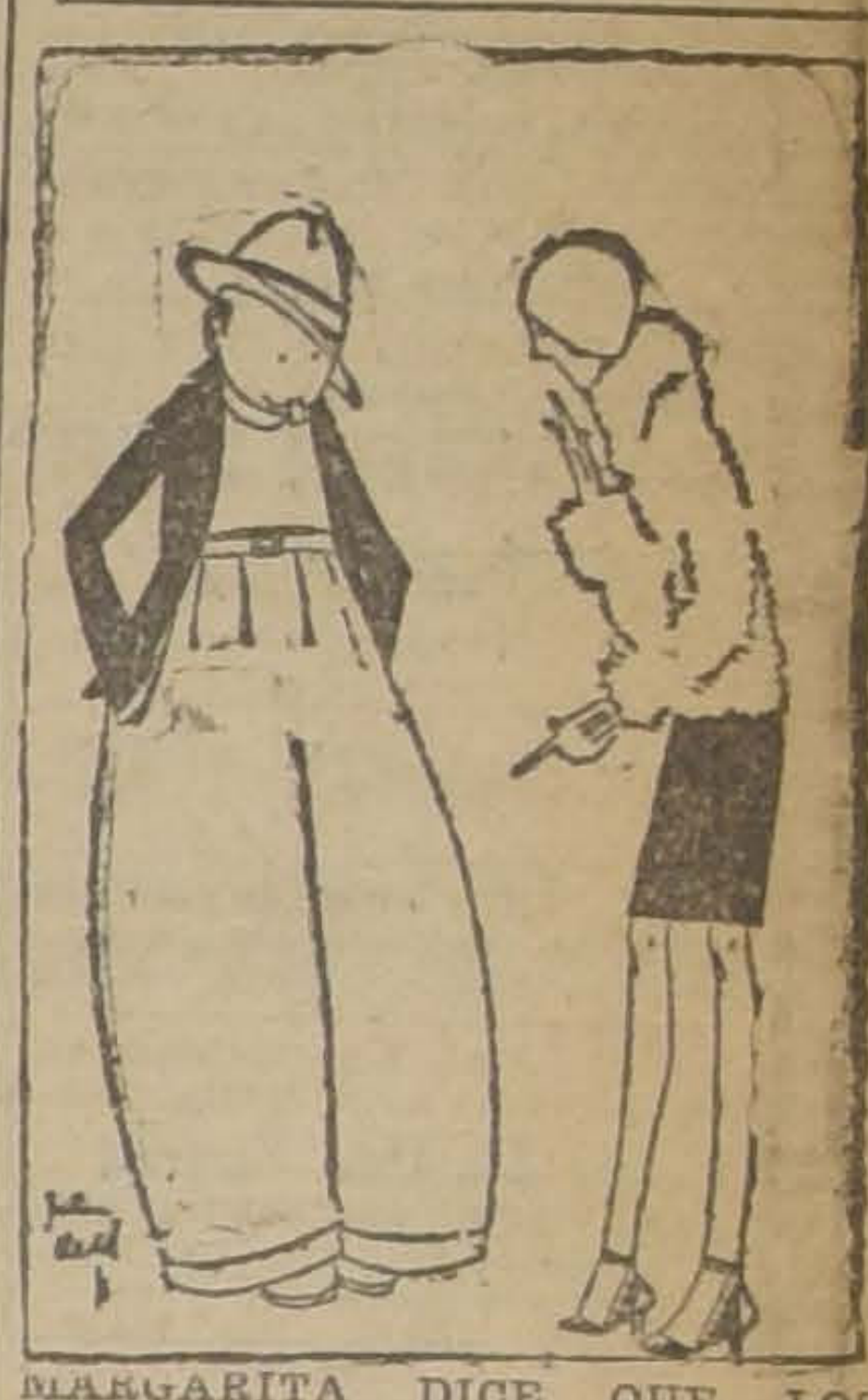

MARGARITA DICE QUE LOS HOMBRES ESTAN A PUNTO DE DESCUBRIR OTRA VEZ LA NAVEGACION AEREA...

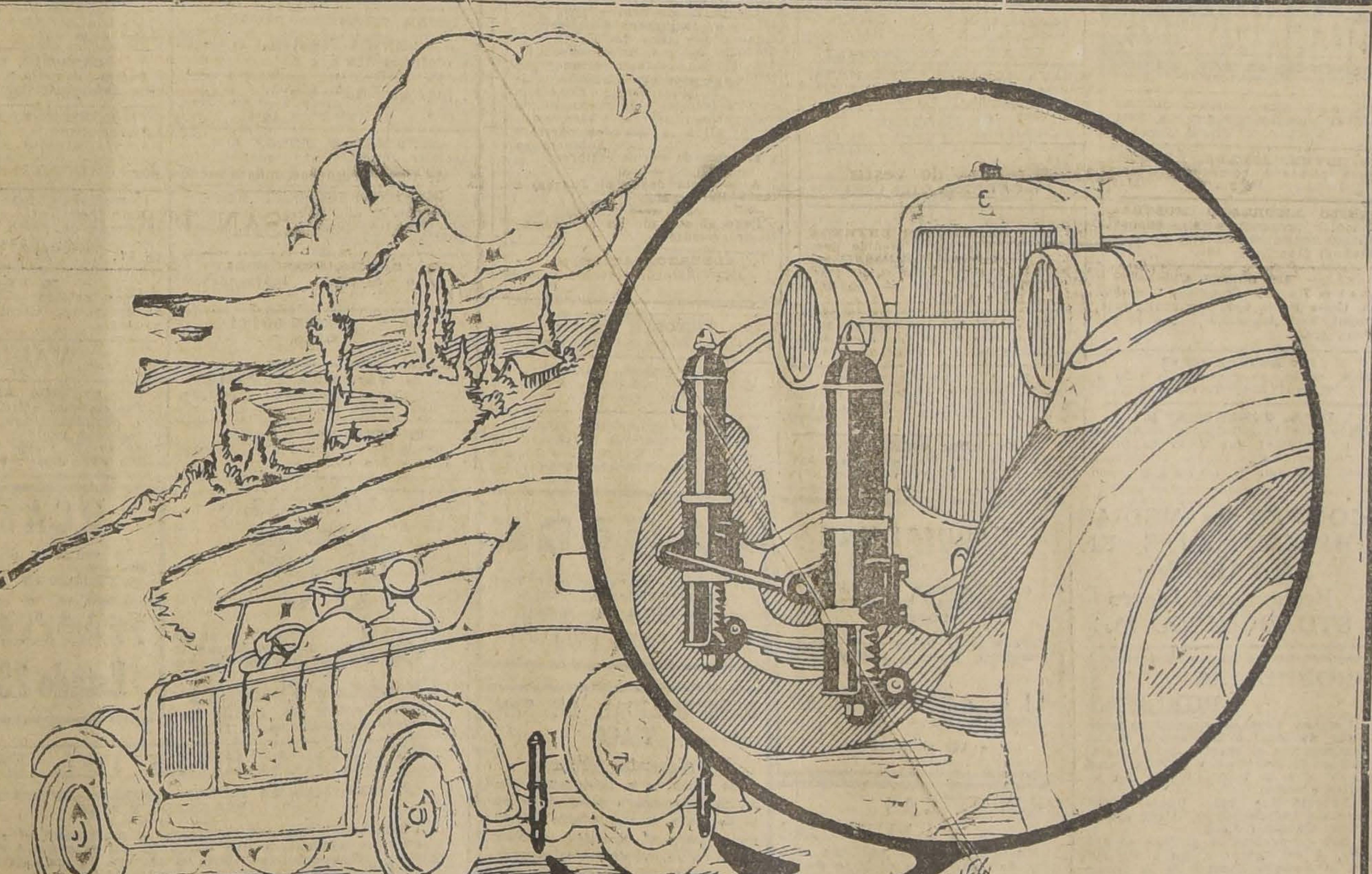

Lleve Ud. el buen camino en su propio Automóvil
equipándolo con los científicos amortiguadores
WESTINGHOUSE
Consulte nuestros precios y las facilidades de pago que ofrecemos
UNICOS IMPORTADORES
VORWERK Y CIA.
BANDERA 62 -:- Sección Autos -:- SANTIAGO

¡GRAN OCASION!
$ 43,000
Vendo buena casa esquina, gran almacén y 6 piezas habitación y 3 de servicio, en calle Santo Domingo esquina Herrera, pagadera sólo 20 mil contado, resto largo plazo, deuda hipotecaria.
Verla toda hora.
Mar—7

Botica Santiago
HUERFANOS ESQUINA AHUMADA
ESPECIALIDAD EN RECETAS
ABIERTO HASTA LAS 12 P. M.
Mar—15

AVISO
TALLER DE JOYERIA "ANTONIO CALLIS"
HUERFANOS 1020 —:— TELEFONO 1685
Se advierte a nuestra distinguida clientela y al público, que este taller no tiene ninguna relación con el que estuvo en Compañía 1023, y que últimamente, al amparo de una antigua inscripción de marca, continuaba figurando bajo el nombre del finado don Ramón Callis.
Santiago, Marzo de 1926.

EJES traseros para autos Ford, m|c. . . . . . . $ 10.30
EJES TRASEROS para camiones Ford, m|c. . $ 37.80
GARAGE GIBBS Y Co. — SAN MIGUEL 142.

Eau de Cologne
90°
Fausta
CHERAMY
PARIS

GUIA PROFESIONAL

ABOGADOS

ROBERTO CRUZ
Causas criminales. Catedral 1275.

LUIS ALBERTO CASTRO
Morandé 291. Oficina 54.

FEDERICO DUNCKER BIGGS
Huérfanos 833. Altos Banco Germánico. Casa 319. Teléf. 295.

FERNANDO GUZMAN VERGARA
Agustinas 1148. Of. 37. Teléfono 3087.

OSVALDO HEVIA
Morandé N.o 244. Casilla 1831.

BERNARDINO LEIVA
OTTMAR STEGMAIER
Bandera N.o 537. Casilla 2033.

MANUEL MERINO E.
Bandera 166. Teléfono 2077. Casilla 2407. De 10 a 12.30 A. M., y 4.30 a 6.

NICOLAS MARAMBIO MONTT
San Antonio 570. Casilla 2699.— Asuntos civiles, especialmente mineros.

VICENTE MOLINOS GAETE
Agustinas 1148. Teléfono 2110.— De 11-12, 3-5.

Héctor Arnaldo Guerra
Nulidades matrimoniales, Divorcios, juicios criminales. Galería Alessandri 24. Teléfono 4352.

BERNARDO MUÑOZ LATORRE
Causas civiles y criminales. Huérfanos 761.

ROBERTO DE PETRIS
Galería Alessandri 28 A. Teléfono 156. Casilla 4044.

ANTONIO PLANE O.
Especialmente cuestiones comerciales. Estudio: Estado 91. Casilla 4034. Teléfono 1137.

LUIS MANUEL RODRIGUEZ
Abogado. Amunátegui 235.

SALAS ROMO HNOS.
LUIS Y VICTOR A. SALAS ROMO
Compañía 1325. Teléfono 1637.— Casilla 2331.

ANIBAL ROGEL ARRIZAGA
LUIS MORALES ZUAZNABAR
Abogados. Bandera 552. Casilla 2996. Teléfono 2177.

HUBERTO SALGADO
Criminalista. Causas civiles, nulidades matrimonio. Anticipa fondos. San Pablo 1417.

LISANDRO SANTELICES
Abogado. Huérfanos 1112, oficina 26 altos, Banco Nacional. Teléfono 801.

HUMBERTO YAÑEZ VELASCO
Morandé 322. Teléfono 1614.

MEDICOS

Dr. ALCAINO
Regresó de Europa. Oídos, nariz, garganta, vías lacrimales. Especialista Hospital Salvador y Niños.— 3 a 6. Dieciocho 314. Teléfono 257.

Dr. ARTURO ALBERTH
Enfermedades de señoras. San Antonio 275. De 3-4.

Dr. CARLOS D. AGUIRRE
Especialmente vías urinarias, venéreas, sífilis. Carmen 191. Consultas: 5 a 7.30 P. M.

Dr. AMENABAR OSSA
Oculista, 14 años Europa, 2 años médico-director Hospital Ojos Condado Stanford (Inglaterra). 21 de Mayo 578. De 2 a 4. Teléfono 602.

INSTITUTO DE SALUD
Cisterna (Población Nueva España). Destinado al diagnóstico y tratamiento de las enfermedades nerviosas y mentales. Dirigido por el doctor Fontecilla, Santiago, Delicias N.o 1626. Electricidad médica, baños, etc.

Dr. LEONCIO ANDRADE
Medicina general. San Diego N.o 81. De 2 a 3. Teléfono 4[illegible]

Dr. ARNELLO
Cirugía, anestesia general, venérea. García Reyes 17. De 12 a 3. Hospital San Vicente 4-6.

Dr. ITALO ALESSANDRINI
Cirugía y ginecología. Consultas de 1 a 3. Merced 322. Teléfono 3555.

ASISTENCIA MEDICA
Alameda 1248
Vías urinarias. Enfermedades ojo. Inyecciones. Curaciones. Atiéndese 2 a 6.

Dr. BUNSTER
Ayudante clínica ginecológica. Cirugía, enfermedades señoras 2 a 3 y media. Santa Rosa 86. Teléfono N.o 2476.

Dr. BORQUEZ SILVA
Estudio Europa. Pulmón, corazón, estómago, intestinos. Rayo X. 3 a 6 Arturo Prat 80. Teléfono 19. Matadero.

Dr. BIFFO BUSTOS
Estudios Europa. Medicina interna. Preferentemente corazón y estómago. De 2 a 5. Cochrane 182.

Dr. BISQUERT
Vías Urinarias. Sífilis. Moneda N.o 859. 3 a 6. Casilla 958.

Dr. BRONFMAN
Estudios Europa. Ayudante clínica quirúrgica. Hospital San Vicente Cirugía. Enfermedades señoras. Venéreas 4-6. Cienfuegos 68. Teléfono 3457.

Dr. RAMON BRIONES C.
Cirugía. Catedral 1165, 3.o piso. De 5 a 6. Residente Hospital San Vicente. De 2 a 4.

Dr. ROBERTO BALTRA G.
Medicina general. Vías Urinarias. 3.30 a 6. Ahumada 11. Teléfono 170 Parque.

Dr. BREAUMONT
Ayudante servicio ginecolodía. Hospital Salvador. Santo Domingo N.o 1245. De 3 a 5.

Dr. BULNES
Medicina interna, especialmente pulmón. Rayos X. De 3 a 4. Compañía 1373. Teléfono 98, Palma.

Dr. BRAG ACASTILLO
Regresó Europa. Rayos X. Medicina general, niños: 9 a 10 y de 1.30 a 4.30. Merced 136. Teléfono N.o 1328.

Dr. BARRENECHEA
Oculista. Especialista oídos, nariz, garganta. Huérfanos 801. Regresó.

Dr BARAÑAO GAZMURI
Ayudante Ginecología. Hospital Salvador. Cirugía señoras. Sífilis. Lira 988. De 2 a 6.

Dr. MARIANO BAHAMONDE RUIZ
Cirugía Ginecología. 1-3. Cochrane 86. Domicilio Delicias 1230.

Dr. F. CASTAÑEDA IGLESIAS
Ex-médico Hospital Niños. Compañía 1830. Teléfono 954. De 1.30 a 3.30.

Dr. HECTOR CORONA T.
Bronquios y pulmón. Asma. 4 a 6. Delicias 868. Teléfono 3488.

Dr. ALDO CONTRUCCI
Estudios Europa. Medicina interna. Sífilis. Nataniel 142. 2.30 a 4.30 Jefe clínica, prof. Breckmann. Teléfono 5340.

Dr. EDUARDO CRUZ COKE S.
Medicina interna. Merced 805. De 4.30 a 6.30. Teléfono 4905.

Dr. LEONIDAS CORONA T.
REGRESO DE EUROPA
Laboratorio Clínico: Delicias 869.
Teléfono 2483
REACCION WASSERMAN
Químico-Bacteriología
AUTO-VACUNA

Dr. LEON CHONCHOL
Medicina general. Rayos X. Sífilis, piel, venéreas. Gálvez 61. Consultas de 3 a 5. Regresó.

Dr. CROIZET
Londres 25, entre Serrano y San Francisco. Teléfono 437. Consultas: 1 a 3

Dra. JUANA DIAZ MUÑOZ
especialista enfermedades señoras y niños; 2 a 4. Claras 346. Teléfono 4908.

Dr. EDUARDO DE RAMON
Profesor extraordinario ginecología. Estudios Europa. Cirugía, señoras, partos. 2 a 4, Agustinas 1606. Teléfono 3623.

Dr. RODRIGO DONOSO GAETE
Médico Hospital Salvador. Medicina interna. 1.30 a 3, menos Sábados. Amunátegui 22. Domicilio: Ejército 134. Teléfono 2306.

Dr. IGNACIO DIAZ MUÑOZ
3 a 6. Bandera 574. Teléfono 3424. Medicina general. Vías urinarias.

DOCTOR DOUBAS
Providencia 1936. Teléfono 308. Consultas 1 1/2 a 3.

Dr. CARLOS DOREN
Enfermedades señoras, consultas: 1 a 4. Monjitas 536. Teléfono 2571.

Dr. JOSE DONOSO
Medicina del Hospital del Salvador. Santo Domingo 739. De 2 a 6. Teléfono Los Leones 109.

Dr. DRECKMANN WEST
Medicina general. Sífilis. Consultas. Catedral 1165. 2 a 5. Teléfono 1442.

Dr. RICARDO DONOSO
Corazón, pulmón. Regresó Europa. 2.30 a 4.30. Agustinas 619.

Dr. DIMITSTEIN
Agustinas [illegible] esquina Teatinos. Rayos X. Medicina general. Corazón, pulmón, estómago e hígado. 1 a 4. Teléfono 3343.

Dr. ESPINA
Rayos X. Medicina interna. Estudios Europa. Catedral 1425. Teléfono 3102. De 1.30 a 4.

Dr. ESPILDORA LUQUE
Oculista. Estudios Europa. De 3 a 6. Delicias 414.

Dr. Carlos Garcés B.
Delicias 1276. Teléfono 3747. Exámenes químicos, bacteriológicos. Reacción Wasserman. Medicina interna. 5.30 a 6.30.

Dr. FUENZALIDA BRAVO
Niños. Merced 560. Teléfono 1721. 2 a 4.

Dr. FONTECILLA
Delicias 1626. Durante su permanencia en Europa. Atiende su clientela el doctor Rojas Carvajal.

Dr. FUENZALIDA CORREA
Cirugía, señoras. Partos 2 a 6. Huérfanos 745. Teléfono 462.

Dr. GLEISSNER
Medicina interna de 2 a 6. Castro 26. Casilla 2464.

Dr. RICARDO GUNTHER
Ayudante clínica ginecología. Partos, enfermedades señoras. Av. España 696. De 3-4. Teléfono 253. Parque.

DOCTOR GIANELLI
ESTUDIOS EUROPA
SIFILIS PIEL VIAS URINARIAS
MAYO 562
CONSULTA de 2 a 6.

ENFERMEDADES DE LA PIEL
SIFILIS Y VENEREAS
Rayo ultra-violeta. Radioterapia.
Dr. Félix Grohnert B.
Ejército 391. De 2 a 6.

Dr. VICTOR M. GAZITUA
Partos, enfermedades de señoras. — Trasladóse Agustinas 676. De 3 a 4. Teléfono 976.

Dr. GREENE
Estudios Europa. Cirugía y Ginecología. Calle París 609. (Manzana residencial, San Francisco). 2 a 4. Teléfono 2560.

Dr. ANIBAL GREZ
Oídos, nariz, garganta. De 1.30 a 3.30. Merced 324. Teléfono 4512.

Dr. A. GORGEWSKY S.
Médico jefe Policlínico, medicina interna. Hospital San Juan de Dios. Pulmón, estómago, hígado, intestinos. Avenida Brasil 53. De 2 a 5. Regresó.

Dr. GUSTAVO GIRON L.
Cirugía y ginecología. Brasil 32, Teléfono 3126. De 1 a 3.

Dr. AGUSTIN INOSTROZA
Cirugía general, especialmente niños. Catedral 2851. De 3 a 4. Teléfono 446. Estación.

Dr. ROBERTO JARAMILLO
Ejército 707. Teléfono 142. Parque.

Dr. ARNULFO JOHOW
Estudios Europa. Cirugía y ortopedia. Adultos, niños, 3-4. Santo Domingo 1523. Teléfono 1033.

DOCTOR HERRERA ROGER
Regresó de Europa. Enfermedades de niños. Delicias 2558. Teléfono 2679.

INSTITUTO RADIOLOGICO
Dr. Adolfo Kaplan
Radioscopia, radiografía, radioterapia, aplicaciones radium. Estudios Europa y en EE. UU. Huérfanos 1466.

Dr. A. KORNER ANDWANTER
Estudios Estados Unidos. Cirugía, ortopedia. 10 a 12 A. M. Santo Domingo 614.

Dr. KRUMBACH
Titulado Chile, Alemania. Enfermedades señoras, partos, sífilis, 3-5. — Huérfanos 1253. Teléfono 44. Los Leones.

Dr. TEODORO LEIBLE
Enfermedades nerviosas. Medicina interna. Electricidad médica. De 2 a 6. Olivos 749.

Dr. H. LEA PLAZA
Estudios Europa. Compañía N.o 2115. De 3 a 6. Teléfono N.o 2880.

Dr. LABRA LETELIER
Nariz, garganta, oídos, consultas de 2 a 5. Compañía 1361.

Dr. ARMANDO LEON L.
Cirugía. Compañía 1909. Martes, Jueves, Sábado 1-3. Teléfono 3846.

Dr. LOIS
San Pablo 1236. Medicina general. Vías urinarias. Sífilis. De 3 a 5.

Dr. LAVAL
Medicina interna. Lord Cochrane 340. De 1 y media a 3 y media.

Dr. GMO. MORALES BELTRAMI
Enfermedades niños. Trasladóse Catedral 2860. De 4 a 6. Menos Martes. Teléfono 456. Estación.

Dr. OSCAR MELENDEZ
Medicina interna. Sífilis. Santo Domingo 1036. De 3 a 4; y 21 de Mayo 578. De 4 a 6. Teléfono 3331.

Dr. O. MORAGA FUENZALIDA
Regresó Europa. Niños. Luz ultravioleta. 3. 30 A. Cochrane 118.— Teléfono 2304.

ENFERMEDADES DEL CORAZON
Dr. Mahotiere
Estudios en Europa. Compañía 1973. Consultas de 1 a 4. Rayos X. y Laboratorio.

Dr. JUAN MARIN
Cirugía, enfermedades venéreas. Teléfono 4051. Catedral 1165. De 3 a 5.

Prof. Dr. B. MUÑOZ PAL
Cirugía general Santo Domingo 1418. Consultas de 3 a 4 P. M.

Dr. MUÑOZ VALENZUELA
Residente Hospital Niños. Tuberculosis infantil. Matucana 302. 3 a 4. Teléfono 442. Estación.

Dr. MALBRAN
Enfermedades mentales y nerviosas. De 3 a 4. Se trasladó a Huérfanos 1880.

Dr. MORALES VILLABLANCA
Piel. Sífilis, venéreas. Medicina general. Exámenes sangre. 4 a 6. Merced 486.

Dr MANUEL MORENO
Medicina general. Pulmón, Estómago, Neumotórax artificial. San Francisco 155. 2 1/2 a 4 1/2.

Dr. JUAN MONTENEGRO M.
Enfermedades niños. Luz ultra-violeta. Compañía 1774. Teléfono 3130.

Dr. ALBERTO PANATT
Pulmón, corazón, estómago, hígado. Rayos X. Teléfono 1211. Delicias 1416. De 2 a 4.

Dr. LUIS QUIROGA
Medicina general. Consultas: 4 a 630. Catedral 1458. Teléfono 3700.

ALBERTO RAHAUSEN
Cirugía general. Compañía 2928. Teléfono 192. Estación. De 2 a 4.

Dra. FRESIA ROSAS DE BEHM
Señoras y niños. Ahumada 47. De 2 a 6.

SANATORIO
Clínica particular, doctor Riveros. Medicina. Operaciones. Partos. Matta 586.

Dr. ALBERTO SANTANDER
Estudios Europa. Medicina interna, estómago, intestinos. Rayos X. Bandera 756. 3 a 5.

Dr. CESAR RODRIGUEZ LEON
Medicina interna. Enfermedades de niños. Catedral 2607. 1 a 2 y Bascuñán Guerrero 1013. 4 a 5.

Instituto M. T. Sanitas
INSTITUTO M. T. SANITAS
AGUSTINAS 1955
RADIO-TERAPIA, RAYOS X. — LUZ ULTRA VIOLETA, APLI-AUTO-VACUNAS

Dr. SCROGGIE
Especialidad enfermedades de niños. Jefe de la Clínica de Niños Universidad de Chile. Consultas de 2 a 4 de la tarde. Rosas 1157. Teléfono 4583.

Dr. B. NUÑEZ ZAMORA
Señoras. Partos. 2-4. Matucana 289. Teléfono 291. Estación.

Dr. ORREGO PUELMA
Médico Hospital San Juan de Dios. De 3.30 a 5.2. Agustinas 1314. Teléfono 1317.

Dr. LUIS OPAZO P.
Jefe Policlínico Niños. Compañía 2807. Teléfono 48. Estación.

Dr. MARCIAL PARADA
Oídos, nariz, garganta. De 3.30 a 6. Santo Domingo 831. Teléfono 136. Ñuñoa.

JULIO A. PAREDES P.
Especialmente enfermedades señoras. Medicina, cirugía. Brasil 47. De 2 a 4.

Dr. DAVID PULIDO
Enfermedades niños Santo Domingo N.o 1790. Teléfono 2152. De 1 a 3.

PENSIONADO
"JESUS E PRAGA"
Avenida Manuel Montt 1549. Teléfono 83, Santa Elena. Fundado 1916. Para tratamiento diagnóstico, enfermedades mentales. Intoxicaciones. Edificio ad-hoc. Todas comodidades. Gran Parque, personal especializado.

Dr. DANIEL PRIETO
Oculista
Estudios en Europa. Compañía 1361. Consultas: de 2 a 4. Teléfono 4350.

Dr. PRUNES
Estudios Europa, jefe clínica piel, sífilis, venéreas. Merced 490. Casilla 1324.

Rr. KELLMUTH SIVEERS W.
Médico cirujano. Domicilio, Molina 623. Morandé 742. De 2 a 2.30.

Dr. CARLOS SEAMAN
Médico cirujano. Consultas 1.30 a 4. Trasladóse Dilicias 826.

WALDEMAR SOMMER P.
Vías urinarias, sífilis. Consultas 4 a 6. Teléfono inglés 4774. Santo Domingo 753.

Dr. OTTO SCHWARZENBERG
Enfermedades niños. 2 a 3. Santo Domingo 1523. Teléfono 1038.

Dr. SANHUEZA
Enfermedades de niños. Castro 83. Teléfono 2543.

Dr. STOEWING
Oculista. Médico recibido Alemania Chile. Moneda 627. De 3 a 6.

Dr. TANNEBAUM
Medicina interna y niños. Consultas 1 a 3. Compañía 1509. Teléfono 1416.

Dr. TORRES TORRES
Jefe clínica profesor Korner. Señoras y cirugía 2 a 6. Delicias 261.

Dr. RAUL VENTURA JUNCA
Residente Hospital Salvador. Medicina interna. Rayos X. 4.30 a 6. Riquelme 140. Teléfonos 3828 y 395.

Dr. VILLAGRA
Estudios en Europa. Unicamente pulmón. Rayos X. Pneumotorax, Helioterapia. Dieciocho 437-A. De 3 a 5.

Dr. J. M. VERGARA KELLER
Partos, ginecología. Estudios especiales Europa. Agustinas 828. De 2-4. Teléfono 2855.

Dr. G. E. VIDAL S.
Delicias 2552. Teléfono 245. Estación. De 2-4.

Dr VEGA MACHER
Exclusividad pulmón. Lunes y Miércoles. De 8 a 8.30. Nataniel 109.

Dr. JAIME VIDAL OLTRA
Pulmón, corazón, estómago. Laboratorio: 3-4. Miraflores 590, esquina Santo Domingo. Teléfono 2006.

Prof. Dr. VARGAS SALCEDO
Regresó Europa. Cirugía. Compañía 2499. Teléfono 1060.

Dr. VICUÑA HERBOSO
Ayudante clínica Prof. Prado Tagle. Hospital San Vicente. Medicina interna. Enfermedades corazón. Martes, Jueves, Sábado 3.30 a 4.30. Almirante Barroso 270. Tel. 1058.

Dr. YAÑEZ G.
Estudios Europa. Piel. sífilis, venéreas. Trasladóse Merced 559. De 3 a 5. Casilla 618.

Dr. WAUGH
914. Estudios Europa. Internas. 606. Venéreas. Sífilis. Wasserman. Compañía 1858. 3 a 4.30. Permanecerá en Santiago durante vacaciones.

Dr. WEINSTEIN
Estudios Europa. Enfermedades de la piel, sífilis y venéreas. Radioterapia. Agustinas 357. De 2 a 5.

Dr. WIREN
Oídos, nariz, garganta. Compañía N.o 1606. De 2 a 5.

DENTISTAS

EDISON ROSSEL
Cirujano-dentista. Monjitas 733.

GUILLERMO AHUMADA
Dentista. Claras 380. Plazuela de la Merced. Teléfono 4313. Casilla 2206.

Dr. CERDA LOPEZ
Ahumada 11. Teléfono 4221. Especialmente puentes, coronas. Extracciones somnoformo.

Dr. ADOLFO CHECHILNITZKY
Cirugía. Extracciones. Piorrea. Echaurren 87.

Dr. CLODOMIRO CONTRERAS
San Antonio 451. Teléfono 3692. Horas de consultas: 10 a 11 y de 3 a 6.

Dr. GALLARDO GONZALEZ
Estudios en Filadelfia. Consultas diurnas y nocturnas. Echaurren 26. No saldrá a vacaciones.

ALBERTO GONZALEZ
Estudios Filadelfia. Extracciones difíciles, indoloras. 9-11.30 y 3-7. Moneda 1051.

BENJAMIN JODOROWSKY
Santo Domingo 849.

OSCAR KLENNER DECKER
Dentista, ayudante de la clínica quirúrgica de la Escuela Dental. San Martín 456.

Dr. A. LENG
Jefe Clínica Pyorrea Escuela Dental, 2 a 6. Huérfanos 1616.

WENCESLAO MUÑOZ L.
Dentista. Tratamiento rápido. Extracciones sin dolor. San Diego 448.

ALFREDO MUÑOZ LOBOS
Extracciones sin dolor. Somnoformo. Puentes, placas, tratamientos rápidos. Compañía 1852.

Dr. DANIEL SIGNORELLI
Cirujano dentista. Independencia 510.

Dr. N. TORRES ORTIZ
Dentista
Regresó.

Dr. C. VALENCIA COURBIS
Operaciones indoloras. Coronas. Puentes y dentaduras. Teatinos 50.

Dr. ENRIQUE SANSOT
Ahumada 11. Teléfono 4221. Horas: 9 a 12 y 3 a 7.

ARQUITEC

EDUARDO
Construcciones, tra
reparaciones. Huérfa

OFICINA DE CON
Dirección o
LEOPOLDO NAVA
Morandé 67, Telé
lla 380.

MUSI

MARIA CRISTIN
Concertista, da cla
Matta 586.

MATRON

GRACIELA CHAN
na, partos, inyeccio
dicos. Cóndor 634.

MATRONA
Franklin 1479. Pa
inyecciones. Recib

MATRONA
Unicamente atiend
yecciones. Mujica
Vicuña Mackenna.

Dra. MERCEDES
Regresó extranjero
mos adelantos. Par
Atenderá distingui
pensionado particul
Huérfanos 2744.

LIDIA E. F
Maestranz
Atiendo partos, a
da. Recibo pension
5155.

H. IZQUIERDO D
García Reyes 852. P
tos, ginecología, 9-1

AMELIA M
Consultas gratis,
pesos. ensionistas.

MATERNIDAD P
Partos, curaciones,
provincias. San Die

MATERNIDAD P
Flor Villaseca. R
tas de provincias
curaciones. San D

MATRONA CLINI
Consultas gratuita

SARA OSORIO D
Matrona, partos y
sas 2254.

Mme. S. PR
Matrona francesa,
N.o 354.

PENSIONADO DE
Señora Reyes, m
gista. Establecimie
atendido cirujanos
Partos. Esmeralda

PENSIONADO P
Mercedes Rojas,
Recibe enfermas,
sultas toda hora.

ANA G. VARGA
Partos. Recibo pe
Americana 627. Tel
ción.

CARMELA M
Atiende llamados
Maestranza 433.

CARMELA T
Partos, asistencia
cibe enfermas. Mat

A. GEISSE, M
Puericulturista,
trayendo últimos a
curaciones, inyeccion
mán, inglés, castella

PENSIONADO V
Establecimiento pa
enfermas de parto,
cios. Higiene, comod
go 57.

M. URI
artos, asistencia to
be enfermas. Carme
no 4113.

VARIO

CLINICA AL
Tratamiento sífilis
sus complicaciones,
curaciones rápidas,
nos; 10-12, noche
zación enfermos :

POMPAS FUNEBRES
EMPRESA ZENTENO
ESTADO 17 — DELICIAS 2584
TEL. 4275 — TEL. 624
ATIENDE DIA Y NOCHE

DEFUNCION
Ha dejado de existir nuestro querido esposo, padre y tío don

Carlos Bobadilla Ramo

Rogamos a nuestras relaciones se sirvan acompañar sus restos al Cementerio Católico, hoy a las 4 P. M.
El cortejo partirá de Lo Ovalle, paradero 17.

Carmen Escobar v. de Bobadilla, hijos y sobrinos

DEFUNCION
Habiendo fallecido nuestra querida e inolvidable madre, señora

Benedicta Cáceres v. de Ramos

rogamos a los que fueron sus amigos y a los nuestros, se sirvan acompañarnos a la sepultación de sus restos, que se efectuará hoy Sábado a las 10 A. M.
El cortejo partirá de su casa habitación, calle Los Urbinas N.o 45, al Cementerio Católico.

SUS HIJOS.

DEFUNCION
Participamos a nuestros amigos que ha dejado de existir la señora

Margarita Alcaíno v. de B.

Sus restos serán sepultados privadamente en el Cementerio General.
Palmira Berríos y familia.— Aurelio Echevarría

DEFUNCION
El día 28 de Febrero fueron sepultados en el Cementerio General los restos de nuestro deudo

Berta Saavedra Herrera

LA FAMILIA

EXPRESION DE GRACIAS
Damos los más sinceros agradecimientos a nuestros amigos y socios del Centro Santiago de la U. N. y demás instituciones que tuvieron a bien de asistir a los funerales de

Moisés 2.o Bolívar
(Q. E. P. D.)

SUS HIJOS.

DEFUNCION
Habiendo dejado de existir nuestro querido esposo y padre,

Servando Jiménez

ruego a nuestros amigos y los que de él fueron, se dignen acompañar sus restos a la última morada hoy a las 10 A. M.
El cortejo partirá de su casa habitación, Puerta de Vera 901.

SU ESPOSA E HIJOS.

COMPRE sus MEDIAS DIRECTAMENTE EN LA FABRICA:
Economizará Dinero
STO. DOMINGO 1031

PROPUESTAS PUBLICAS

Pídense propuestas públicas para dotar de local a la Escuela que a continuación se expresa del departamento de Santiago y por la renta anual que se indica dentro del siguiente radio:

Escuela N.o 103. Radio: Pinto, Avenida Independencia, López y Borgoño. Canon: $ 8,400.

Las propuestas se abrirán el Lunes 15 del actual, a las 3 P. M., en la Sección Locales de la Dirección General de Educación Primaria, en donde se darán los datos que se soliciten.

EL DIRECTOR GENERAL DE EDUCACION PRIMARIA

M—14

FABRICACION
DE PUERTAS, VENTANAS, GALERIAS DE TODAS CLASES
Hace y tiene listas para entrega inmediata. Barraca y Fábrica de Maderas
"LA REPUBLICA"
DOMEYKO 2354. TEL.
N.o 182 (PARQUE)

PROPUESTAS PUBLICAS

Pídense propuestas públicas para dotar de local a las oficinas de las Visitaciones de Escuelas de Santiago y de los servicios Médico y Dental, por la renta anual de $ 24,000 y dentro del siguiente radio: Santo Domingo, Amunátegui, Agustinas y Avenida Cumming.

Las propuestas se abrirán el Lunes 15 del actual, a las 4 P. M., en la Sección Locales de la Dirección General de Educación Primaria, en donde se indicarán las condiciones que deberá reunir el local y se darán los datos que se soliciten.

EL DIRECTOR GENERAL DE EDUCACION PRIMARIA

M—14

GARAGE
SE VENDE DE OCASION, POR NO PODERLO ATENDER
CASTRO 70, TELEFONO 1893

M—7

MUNICIPALIDAD DE SANTIAGO

Propuesta pública

De orden de la Intendencia Municipal, llámase a propuestas públicas para el suministro escalonado para el Matadero Público hasta de un mil animales mensuales, que serán beneficiados para su venta en las carnicerías municipales. Bases y demás antecedentes se pueden consultar en el Departamento de Subsistencia y Tesorería Municipal.

Las propuestas se abrirán el día Lunes 22 de Marzo, a las 4 P. M., en la sala del señor Intendente Municipal.

El Tesorero Municipal.

M—19

MUNICIPALIDAD DE SANTIAGO

DEPARTAMENTO DE POLICIA LOCAL

De orden del señor Intendente Municipal, se hace saber a los comerciantes, profesionales e industriales que las solicitudes de clasificación de patentes para el próximo trienio se despachan gratuitamente y sin necesidad de gestores.

LA DIRECCION.

LINGUE Y RAULI
PARA PISO, MUY SECO
1x2½ Mach., $ 0.80 cada uno
OFRECE
Barraca y Fábrica
"LA REPUBLICA"
DOMEYKO 2354, TELEFONO N.o 182 (PARQUE)

MUEBLERIA
"La Argentina"
214 - BANDERA - 220
JOSE GURFINKEL
GRAN SURTIDO DE MUEBLES DE TODOS ESTILOS
FABRICA
CHILOE 1810
A precios más bajos que en todas las Mueblerías. Antes de hacer sus compras consulte mis precios.

→ $ 180
SOLAMENTE LE COSTARA UN TRAJE DE VESTON SOBRE MEDIDA, CASIMIR INGLES, FORROS DE ALPACA O SARGA DE LANA, LONA OPTIMA, OBRA DE MANO DE PRIMER ORDEN, CORTE MODERNO ESTILO.
LOZANO
NOTA.— Recibe hechuras, trabajo fino.
493 — SAN ANTONIO — 493 — CASI ESQUINA MONJITAS
Mar—10

De Gran Ocasión
$ 55,000 CADA UNA
Vendo lindas casas centrales, calle Santo Domingo esquina Herrera, recién terminadas, de todo lujo, ocho lindas piezas, gran hall, 4 de servicio, dos patios embaldosados, construcción toda de cemento y ladrillo, fachada estuco piedra; pagaderas 20,000 al contado, resto largo plazo o por intermedio Cajas.
7-Mar.

HERNIAS
Bragueros, elásticos, fajas con pelotas neumáticas, piernas, brazos artificiales, aparatos ortopédicos, muletas.
Chappuis y Théoduloz
ARTURO PRAT 346, Casilla 409
Unicos Especialistas en Chile

OCASI
Se vende la pro
en
EXPOSICION Y
quedada por la
calle a la nueva
pal. Precio: $ 1
á 48,000. Tratar
Estado 25

FERROCARRILES DEL ES

(N.o 21) SERVICIO DE TRENES LOCALES ENTRE A... BERNARDO Y BUIN

—: o :—

A partir del Lunes 8 de Marzo se modificará el ... locales entre Alameda y San Bernardo. Se aumentará el ... y se prolongará hasta Buin la carrera de los existen... los horarios que se detallan a continuación:

DE ALAMEDA A SAN BERNARDO Y BUI

Trenes N.o	15-TL.	3-TL.	17-TL
Días de carrera	No corre Dom. ni festivos	Diario	No corre D. ni fest.
Alameda, sale	8.30	11.20	16.0
Espejo, llega	8.43	11.34	16.11
San Bernardo, llega	8.53	11.44	16.11
Nos, llega		11.53	
Guindos, llega		12.04	
Buin, llega		12.08	

DE BUIN Y SAN BERNARDO A ALAMEDA

Trenes N.o	2-TL.	16-TL.	4-TL.	4-
Días de carrera	Diario	No corre D. ni fest.	No corre D. ni fest.	Dom. festiv.
Buin, sale	6.51		12.50	17.
Guindos, sale	6.58		12.57	18.
Nos, sale	7.14		13.13	18.1
S. Bernar. sale	7.24	9.24	13.23	18.2
Espejo, sale	7.33	9.33	13.32	18.3
Alameda, llega	7.45	9.45	13.45	18.5

Se expenderán para estos trenes pasajes de 1.a y ... precios que se indican, en moneda legal:

De Alameda a Espejo y vice-versa...
De Alameda a San Bernardo, vice-versa.
De Alameda a Nos y vice-versa.
De Alameda a Los Guindos y vice-versa
De Alameda a Buin y vice-versa.

EL JEFEDEL DEPARTAMENTO DE TRA

TRENES EXCURSIONISTAS A CARTAGENA

El Domingo 7 del presente, correrán dos trenes excursionistas a Cartagena.

IDA

1.o N.o 59.—Sale de Alameda a las 6.40 (véase la advertencia al pié) y llega a Cartagena a las 9.12 horas.

2.o N.o 61.—Sale de Alameda a las 7.10 horas y llega a Cartagena a las 9.36 horas.

REGRESO

1.o N.o 60.—Sale de Cartagena a las 17.57 (véase la advertencia al pié) para llegar a Alameda a las 20.55 horas.

2.o N.o 62.—Sale de Cartagena a las 19 horas para llegar a Alameda a las 22 horas.

Pasajes para estos trenes se venderán desde el Sába
horas hasta las 19 h

ADVERTENCIA
A LOS PASAJEROS
TRENES SON FAC
POR LO TANTO,
PODRA DESPACHAR
59 DE ALAMEDA
DE CARTAGENA,
SE COMPLETEN, CO
EVITAR AGLOMERA
LESTIAS Y PELIGRO
MOS PASAJEROS
JEROS DE PRIMERA
SEAN VIAJAR EN
TREN EN AMBOS SE
BERAN OCUPAR
A LO MENOS 30 MI
DE LA HORA DE
JADA, PORQUE
CHAR EL TREN
TE SE COMPLETEN
DE TERCERA.

LA NACION

Santiago, Marzo 6 de 1926

EL REGLAMENTO DEL SENADO

El Senado va a funcionar tamlén ahora con reglamentos nueos. El Lunes ha de iniciarse la iscusión particular del proyecto resentado por la comisión resectiva y parece, por lo tanto, portuno formular algunas obrvaciones sobre esta pieza de pital importancia para la acón futura del Senado.

Al comentar el nuevo reglaento de la Cámara hicimos nor la afortunada reforma introicida en la distribución y claficación del trabajo, con lo cual ha venido a facilitar notableente las funciones directivas l Presidente y al mismo tiem la comprensión y uso del reamento por parte de los miemos de la Cámara. En el nuevo glamento del Senado se manne, desgraciadamente, en gran rte la nomenclatura y confuon de la antigua distribución materias y clasificación del bajo.

En efecto, una rápida revisión l folleto nos ha permitido obvar que hay materias de dista índole en cada capítulo y e las disposiciones e instrucnes sobre la clausura, sobre discusiones, etc., no están tomente contenidas en sus restivos títulos. Esta confusión clasificaciones dificulta la sulta del reglamento y por tanto también su aplicación.

En los capítulos relativos a s senadores", "Del presiden, al "ceremonial y tratamien", se han introducido algunas ormas felices, pero en el caulo relativo a las comisiones, otamos una omisión notable e ha de ser sin duda corregien la discusión particular del oyecto. Nos referimos al día nanal dedicado exclusivamente trabajo de las comisiones co se consulta con muy acertado ierdo en el Art. 35 del Remento de la Cámara. En la glamentación de las sesiones y orden de las materias, adverlos también que no se ha sedo la clasificación de la Cámra que ha dividido las sesio en ordinarias, cuasi ordinas, extraordinarias y especia. El Senado suprime las senes cuasi ordinarias, las cuapor la hora en que deben cerarse, complementan la labor las ordinarias, facilitando así despacho de la tabla ordinaria camina siempre con lentitud todos los Congresos.

Y llegamos al título que reglanta las clausuras. El proyecto la Cámara de Diputados, co lo hicimos notar en nuestro torial anterior, deja un resquia las obstrucciones, dilatando clausura en la discusión parilar de los proyectos; en el iado la reglamentación nueva a todavía mayor campo de acn individual a los senadores, ación peligrosa que puede ser lizada como arma política.

No vamos a repetir aquí las isideraciones que hicimos hace o sobre la necesidad de resgir el debate y regular la acn personal de los miembros Congreso, pero ante los vas del reglamento del Senado está demás advertir que traidose de una institución que ne ante todo el carácter de bunal consultivo e intrínsecante legislador esta elasticidad la reglamentación del debate ede ser fatalmente perniciosa r lo demás esta ampliación de facultades del debate está en osición con la tendencia gene de la opinión que pide mayor stricción y sobriedad en la lar del Congreso.

Tampoco está consultada en e reglamento una clausura escial para los asuntos de fácil spacho, como ocurre en el reamento de la Cámara, que nos á sirviendo de paralelo.

Por otra parte, el trámite de robación de los presupuestos berá ajustarse a las disposines constitucionales y a la reamentación que le ha dado la mara de Diputados que debe nocer primero del proyecto. efecto, el número 4 del arulo 44 de la Constitución disne que "el proyecto de Ley e Presupuestos debe ser prentado al Congreso con cuatro eses de anterioridad a la fecha que debe empezar a regir". to es que debe estar en la Cára de Diputados (Art. 45 de Constitución) antes del 1.o de tiembre. Lo normal será, sein todas las probabilidades, e el presupuesto sea presenta a la Cámara en los días inediatamente anteriores al 1.o Setiembre. El reglamento de Cámara determina en seguida tre los Arts. 131 y 139, el proso que este proyecto debe seir para su despacho, figuran en primer término un plazo quince días para el estudio e forme de la Comisión Mixta.

No se ve, por lo tanto, bien ara una correlación entre el abajo de la Cámara y del Seado, toda vez que este último ice expresamente, en su título obre leyes especiales, que el royecto de Ley de Presupuestos ebe quedar "cerrado el 15 de oviembre siempre que el proecto haya sido presentado al Seado antes del 1.o de Setiembre". cual querría decir que el proecto habría de ser presentado multáneamente a las dos Cámas.

Hace falta, por lo tanto, una oordinación de plazos y fechas ntre este reglamento y el de la ámara.

En el título de las votaciones e advierte que se mantiene el ntiguo sistema de votación que es engorroso y largo, al revés de lo que ocurre en la Cámara, donde se ha introducido el sistema de votación económica, aplicado en todos los Congresos del mundo.

Para terminar vamos a anotar otros vacíos de importancia que se advierten en el reglamento; así, por ejemplo, nada se dice cómo se debe proceder en las acusaciones, ni tampoco cómo proceder en los casos de urgencia solicitada por el Presidente de la República, para lo cual está autorizado por el Art. 46 de la Constitución. Finalmente no encontramos ninguna disposición sobre el procedimiento en los casos de petición de desafuero de los Intendentes y Gobernadores, resolución que es función exclusiva del Senado.

En general el reglamento del Senado mantiene con ligeras variantes el reglamento antiguo, pero es de esperar que en la discusión particular del proyecto las enmiendas han de reflejar la aspiración pública de dar a esta Corporación el espíritu de un cuerpo esencialmente legislativo, distante de toda influencia política y cerrada a la acción individual, desarrollada en otro tiempo sólo gracias a las viciosas prácticas sobre interpelaciones y prolongación del debate.

Estamos ciertos que de la discusión del proyecto ha de salir una obra que responda a la tendencia y aspiración generales de la opinión.

EL CONGRESO DE EMPLEADOS PARTICULARES

En torno de una vasta e interesante convocatoria girarán las discusiones del Congreso de los Empleados que se inaugura hoy en Santiago.

La Junta Ejecutiva de la Unión de Empleados de Chile ha tenido una buena idea al proporcionar a los empleados de todo el país una oportunidad para que hagan una revisión de sus aspiraciones, unifiquen sus deseos en un terreno de justicia y legitimidad, y coloquen su organización mutual en un pie de eficiencia que garantice el mayor beneficio para este numeroso gremio. Al hacer un análisis sereno y desapasionado de las tesis encerradas en los puntos que forman la convocatoria, es indudable que se llegará a soluciones de armonía y a reglamentar un plan de acción de positivas ventajas para el futuro.

Las aspiraciones de mejoramiento social y económico que dieron origen a la Unión de Empleados de Chile, se han cumplido en gran parte. Falta sólo poner en marcha una legislación que las favorece y las cumple en sus partes vitales; una serie de vicisitudes, que sería inútil recordar, han casi invalidado muchas de las disposiciones de la ley, acortando su alcance y restringiendo su radio de acción, pero es indudable que todavía no se ha llegado a una revisión fría y meditada de este conjunto legislativo. Con aporte de buena voluntad de parte de los empleados particulares, y con la colaboración de experiencia con que aliviarán, sin duda, la tarea del legislador, deber esperarse que ese Código social sea depurado y puesto en situación de corresponder fielmente al sentimiento de justicia que lo generó.

No hay en este terreno intereses antagónicos: el empleado y el empleador no son sino factores comunes de un concierto general. A las conveniencias de unos están ligadas las aspiraciones de los otros. No hay ocasión, entonces, para que un ritmo áspero presida el juego armónico de intereses perfectamente definidos e independientes. Durante todo el período revolucionario la Ley de Empleados Particulares fué un amasijo informe que cada cual plasmaba según sus anhelos, pero que, en ningún momento, se adaptó a las necesidades que hicieron indispensable su dictación. Muchas de sus disposiciones se desfiguraron; además, la falta de práctica injertó en su organismo desde el primer momento cláusulas entorpecedoras y omitió otras que, andando el tiempo, han hecho sentir gravemente su ausencia. En el nuevo período constitucional que se ha iniciado bajo tan buenos auspicios se suplirán esas deficiencias con mayor estudio y con una buena dosis de experiencia, y se allanarán los obstáculos que puedan restarle eficacia con disposiciones inteligentemente calculadas.

Un éxito práctico ha de tener, sin duda, el Congreso que se inaugura hoy. Concretando la atención de los congresales en el análisis de lo que deben pedir y lo que pueden esperar, no se divisa ningún motivo que pueda entorpecer el desarrollo de esta exposición de aspiraciones. El gremio, por cantidad y por calidad, es digno de la atención del Gobierno, y la serena mesura con que han luchado siempre por obtener un mejoramiento social y económico que merecen les asegure un término equitativo y justo para su incierta situación presente.

Aprobada precipitadamente el 8 de Setiembre, cuando aún era un proyecto que no aspiraba a la idoneidad indispensable a una ley, este conjunto no bien depurado de disposiciones legales ha corrido una larga serie de contingencias de las cuales nunca ha salido intacto. Reformada por el Ministro señor del Río, en respuesta a una agitada efervescencia de los empleados de todo el país, cúpole al Ministro señor Salas refundir en un texto definitivo las diversas variaciones y modificaciones que la habían alterado; poco tiempo después el Ministro señor Ferrer acometió intrépidamente la tarea de refornarla una vez más, según su parecer.

Es de esperar que del análisis que hagan de sus aspiraciones los empleados reunidos en el Congreso que se inaugura hoy, y con el aporte de la experiencia que se ha recogido a lo largo de una fatigosa y accidentada marcha, pueda el legislador dar s ez, practicabilidad y eficacia a este conjunto de disposiciones para que, en propiedad pueda llamarse Ley de Empleados Particulares.

El empleado casado tiene mayores derechos

por CONRADO RIOS GALLARDO

El 16 de Febrero, comentando el proyecto de Estatuto administrativo, que el Gobierno laboraba por esos días dijimos: "El hecho de que no se contemple la situación del funcionario casado, es un grave error en el cual no debe incurrir ningun hombre de Estado, mucho menos en un pueblo como el nuestro, que permanece desde tres decenas de años con su población estancada. En otros países el Gobierno protege al casado y cobra impuestos al soltero. En Chile ambos tienen en la balanza del Estado el mismo peso y deben correr la misma suerte".

El Estatuto Administrativo es ya proyecto de ley, se encuentra sobre la mesa de la Cámara de Diputados, y, esta omisión en la cual reparamos a raíz de ciertas declaraciones que el señor Ministro de Hacienda hizo a la prensa sobre el Estatuto en preparación, no fué corregida. El proyecto del Gobierno tal como se despachó al Congreso coloca en la misma situación al funcionario casado o soltero, no concede al primero ninguna prerrogativa, de manera que para el Estado un funcionario con cinco hijos es exactamente igual que un solterón empedernido.

Esta situación no nos parece justa y la creemos aún contraria al fomento del matrimonio... En casi todos los países no sólo se prefiere el empleado casado al soltero, sino que el primero tiene sobre el segundo una serie de ventajas que le hacen más llevadera "la cruz del matrimonio y familia" como dicen sus adversarios. El Gobierno debió en este caso imitar los ejemplos fortificantes que ofrecen pueblos como Estados Unidos, Alemania, Inglaterra, Italia y Francia, en los cuales no sólo el empleado, sino que el obrero, gozan de un sobresueldo especial, conocido con el nombre de "Subvención familiar".

Este principio está establecido en casi todas las legislaciones sociales del mundo.

Sin ir muy lejos tenemos el mismo caso registrado en las instituciones armadas de nuestro país. El oficial casado tiene derecho a una gratificación de un quince por ciento sobre su sueldo. El elemento civil debe tener como el militar la misma subvención, con tanta mayor razón cuanto por lo general percibe menos sueldo que los armados. En muchas empresas particulares, especialmente en las extranjeras, los casados gozan de una subvención extraordinaria, y el mismo procedimiento se está aplicando desde hace poco en algunos bancos.

Tan justo es este principio que el Estado lo ha contemplado en la "Ley sobre impuesto a la Renta". El Art. 43 en la letra a) dice: "Si el contribuyente es casado o si es jefe de familia, tres mil pesos. El marido y mujer que viven juntos sólo podrán deducir tres mil pesos de sus rentas independientemente. la rebaja puede ser hecha por cualquiera de ellos o prorrateada entre ambos. Las personas casadas que vivan separadas del otro cónyuge no tendrán derecho a la rebaja autorizada en esta letra, a no ser que el otro cónyuge dependa del contribuyente para su mantención;

"b) Si el contribuyente tiene a su cargo hijos menores de dieciocho años que vivan con él y dependan de él para su subsistencia, se rebajarán dos mil pesos por cada uno de los hijos;

"c) Si el contribuyente provee a la subsistencia de otras personas parientes o extrañas que padezcan de enfermedades o invalidez física o mental o que, por razón de edad no puedan valerse por sí mismas, se rebajarán dos mil pesos por cada una de ellas"

El Estado en estos casos contempla la situación del contribuyente casado y con hijos y hasta con inválidos. El Estatuto Administrativo no contempla la situación de los servidores del propio Estado, que se encuentran en el mismo caso, aún cuando no ignora que el empleado público es un misero contribuyente!

C. R. G.

Aspecto del problema de las subsistencias

por LUIS CASTILLO

Bastó que la Asamblea Radical de Santiago, planteará en una de sus sesiones la necesidad palpitante de abordar el problema del abaratamiento de las subsistencias, para que esta proposición tuviera el eco correspondiente en la opinión pública.

La Empresa de los Ferrocarriles del Estado, la Intendencia Municipal de Santiago y muchas dependencias del Gobierno, allegaron inmediatamente su cooperación entusiasta al trabajo que se iniciaba, y la prensa de la capital, como era de esperarlo, apresuróse a acoger cuanta idea se sugería a la dilucidación de tan complejo asunto, convirtiéndose en el portavoz de este clamor.

Y no podía ser de otro modo.

La Asamblea Radical de Santiago es un centro de reconocida cultura política, en el que se plantea al libre examen cualquier asunto de bien público. Como está formada en su mayor parte de elementos de la clase media (empleados que no cuentan más que con sus sueldos y pequeños rentistas que ven cercenadas sus entradas con los nuevos impuestos), se comprende que haya sido la parte más herida de nuestra sociedad con el aumento creciente, a menudo absurdo y casi siempre abusivo, a que han alcanzado los artículos de primera necesidad.

La pequeña comisión que se nombró para examinar el problema, se dió cuenta luego de la enorme dificultad que había para abordarlo en su conjunto, y se distribuyó, entonces, el trabajo de recopilación de toda clase de datos, de cifras y de antecedentes que sirvieran para orientar su labor, a fin de darse así la trama de lo que debía concluir. Se examinan de este modo los puntos parciales del problema por la afinidad que ellos presentan, limitándolos por ahora, tan sólo, a lo que pasa en la capital de la República.

Por este medio, la pequeña comisión de origen popular ha logrado separar las faces del encarecimiento que provienen de una escasez de producción, de aquellas otras que tienen por causa original una condenable especulación, a fin de lograr señalar los medios que se estimen como los más prácticos, más eficaces y más económicos de combatirlos o de conjurarlos.

Así, por ejemplo, la leche y la fruta, vinculadas como se encuentran cual todos los demás artículos de consumo al proceso de la escasez e irregularidad de la producción, como también al de la especulación y acaparamiento, se relaciona antes que nada con la necesidad de ampliar mucho más de lo que lo está, la zona de atracción de una ciudad tan populosa como Santiago, que reune por sí sola más de la sexta parte de la población de la República. La fruta y la leche que a Santiago llegan no puede ser sino una parte de la leche y de la fruta que se produce y se transporta al estado fresco en una área de influencia que se estima entre ochenta y cien kilómetros de radio, y que está servida únicamente por tres líneas ferroviarias: la de Melipilla, la Central y la de Pirque. La enorme masa restante de la producción frutal y lechera del país queda fuera del límite actual de conducción económica hasta el Mercado de Santiago.

En cambio el encarecimiento de la producción hortícola es la consecuencia de la centralización y monopolización de las ventas. El régimen existente que la Intendencia Municipal de Santiago se ocupa apresuradamente de solucionar a cualquier precio, convierte al pequeño productor de hortalizas de las vecindades de Santiago en vasallo obligado de la vega central inducido por la [illegible] necesidad de consagrar todo su tiempo al cultivo de lo que produce, y desentendiéndose, por eso mismo, de este absurdo fenómeno, que la comisión explicará más tarde en sus detalles, por el cual el consumidor paga por un tomate o por una alcachofa hasta cinco veces el valor que el productor ha recibido por ellos.

Para deslindar y apreciar estos factores ha sido menester llegar a una apreciación numérica de todos ellos y, desgraciadamente, las estadísticas oficiales no han servido para este efecto de gran cosa. No hay en esos apilamientos de cifras, desprovistos de toda coordinación, ningún dato relativo a la procedencia local de los artículos de primera necesidad, nada que se relacione con sus precios de procedencia ni con las variantes que esos precios experimentan antes de ser entregados al consumo, ni se encuentran en esos cuadros las fluctuaciones estacionales de dichos precios ni ninguna otra cosa que arroje la menor luz para dilucidar el problema que nos ocupa. Artículos similares se agrupan bajo un mismo rubro sin que sea posible estimar la cuantía de cada uno de ellos, ni su valor alimenticio ni su precio.

Entrará luego también a estudiar la comisión la influencia que en el encarecimiento de los medios de subsistencia pueda tener la conducción ferroviaria de dichos artículos, lo que servirá (puede anticiparse desde luego) para desvanecer la leyenda antojadiza de los elevados fletes.

Por todo esto, no deja de parecer extraño que una iniciativa nacida en el seno de una asamblea política, como la que analizamos, no haya tenido la debida repercución en otras corporaciones. Porque ¿puede haber otra cosa de mayor actualidad y de mayor trascendencia para la familia chilen que todo esto que mira al restablec miento de una vida económica?

¿No es acaso una alimentació sana y barata del pueblo la bas fundamental de su vigor, el punto de partida de la resistencia las enfermedades y de mayor rendimiento en el trabajo, de garantía de paz y disposiciones al ahorro y aun al desprendimiento?

Sin embargo, a pesar de que e abaratamiento de los medios d vida es ya un problema naciona que genera mucha angustia, sól recientemente el gobierno ha nombrado una comisión de jefes de servicios administrativos para que s ocupe, como lo dice el propio decreto de esta "atención preferente del Estado"

¡Loado sea Dios!

Podríamos agregar todavía, co los aplausos que nos merece est medida, que la "obligación del Estado" debería ser también la d todas las corporaciones públicas privadas que se considerasen bie dirigidas, particularmente en un época tan precaria como la que vivimos en la que no es únicament los víveres ni el valor lo único qu nos falta, sino ante todo la cohesión de nuestras menguadas voluntades y el espíritu público qu desde hace dos años no se habí visto tan abatido.

L. O.

"INSTITUTO SAN MARTIN"
SAN MARTIN 64
Recibe alumnos internos, medio pupilos y externos, Humanidades. Preparatorias y Kindergarten.
MATRICULA ABIERTA
8-M.

Para los arterios esclorosos,
TOLHUACA
Es la vida.

CAJA NACIONAL DE EMPLEADOS PUBLICOS Y PERIODISTAS

Se pone en conocimiento de las Empresas Periodísticas sometidas al régimen de la Caja, que si a la fecha del 15 de Marzo próximo no hubieren dado cumplimiento a las disposiciones de la Ley, la Dirección de la Caja hará uso de las sanciones que le confiere la expresada Ley.

Los Niños, Durante el Crecimiento
necesitan gran cantidad de calcio. Si no, sus huesos serán frágiles y débiles. Pero si tienen esta sal mineral en abundancia, crecerán fuertes, vigorosos y sanos. ¡Asegure Ud. el porvenir de la salud de su hijo dándole la NER-VITA del Dr. Huxley que no sólo contiene calcio, sino todas las demás sales minerales que la sangre necesita y que son indispensables para la salud perfecta!
La NER-VITA del Dr. Huxley enriquece la sangre, estimula el apetito y transforma en fuertes, sanos y felices los niños anémicos. 13
NER-VITA
DEL DR. HUXLEY
(A base de sales, glicerofosfatos y formiatos).

ASEGURE SU VIDA EN
"LA MUNDIAL"

Serias molestias

Los furúnculos o diviesos, granos, eczemas y erupciones cutáneas, que provienen de una sangre impura, ocasionan serias molestias, las que pueden evitarse y curarse tomando Zarzaparrilla Daube 18, M. R. (a base de zarzaparrilla y yoduro de sodio), preparación que ha tenido gran éxito contra estas afecciones.

Los productos 18 fueron premiados en la Exposición Internacional de Bolivia con el Gran Premio de Honor.

INTERNADO BARROS ARANA
SANTO DOMINGO 3535
Unico Internado Fiscal de Santiago
Pensión: $ 730 anuales
Matrícula abierta diariamente de 2 a 5, desde el día 6.
Humanidades completas desde el 1.o al 6.o años.
Fecha de exámenes: Marzo 8: Previos.— Marzo 10: Física, Química, Ciencias y Biología. —11: Historia, Inglés, Alemán, Castellano e Instrucción.— 12: Francés, Matemáticas y Filosofía.
La recogida es el 15 del presente.

VENDO
EN PARQUE FORESTAL
casa construcción moderna. Consta de hall, salón, escritorio, comedor, 5 dormitorios, 2 piezas de baño. Garage. Toda la casa tiene mucho aire, luz y sol. Deuda de $ 100.000 m|m. a la Caja Hipotecaria.
Precio: $ 225,000
CARLOS OSSANDON B.
CASILLA 1080 — BANDERA 168 — TELEFONO 1080

Otro Fundo Ideal
30 minutos de Santiago, en la misma Estación
185 cuadras abundantemente regadas muy ricos suelos
Tiene este fundo todas las ventajas posibles, buenos suelos, bastante agua, buenas casas y edificios. Está situado a un paso de Santiago, con una estación en el mismo fundo, y, además, con camino espléndido para automóvil hasta Santiago, lo que permite hacer el recorrido en unos cuantos minutos. Es una propiedad agrícola ideal por todos conceptos.
Se vende en el bajísimo precio de $ 750,000
O sea $ 4,000 cuadra, verdadero regalo en la Zona
ALEJANDRO GREENE CRUZAT
ABOGADO Y CORREDOR DE COMERCIO
Sección Fundos
ALEJANDRO GREENE VALVERDE
TEATINOS 86. — CASILLA 3722

ORDEN NUEVA Y EXCLUSIVA
EN SAN DIEGO VENDO
GRAN PROPIEDAD MODELO, DE RENTA
Gran edificio dos pisos, ladrillo y concreto
RECIEN TERMINADA, PRODUCE $ 80,000; PRECIO: $ 700,000
Superficie 23 m. de frente por San Diego y 56 m. de fondo. Ha sido construído el edificio contemplando la mayor rentabilidad y la más segura para el capital. Se ha construído el edificio de ladrillo y cemento con pilares de concreto y cimientos de primera calidad, con tres espléndidos almacenes a la calle, que tienen además en el intrior 4 habitaciones, cocina y un subterráneo grande, especiales para los arrendatarios de la calle San Diego, y en los altos hay diez casas-habitación, muy buenas, con cánones de $ 300 a $ 600 al mes, para gente media y acomodada. Es, pues, una propiedad ideal como propiedad de renta.
DATOS COMPLETOS EN NUESTRA OFICINA
ALEJANDRO GREENE CRUZAT
Abogado y Corredor de Comercio
Sección Propiedades Urbanas
OSCAR GREENE VALVERDE
TEATINOS 86. — CASILLA 3722

EN $ 13,000
traspasamos crédito de $ 16,000 al 8 por ciento interés anual, con garantía hipotecaria de propiedad avaluada en $ 65.000.
Informes:
COMPAÑIA NACIONAL DE COMERCIO Y PROPIEDADES LTDA.
1199 — AGUSTINAS — 1199

$ 200,000
Necesitamos en hipoteca. Damos magnífica garantía, propiedad centralísima, recién construída. Tasada en $ 700,000. Pagamos buen interés, sin comisión ni gasto alguno para el capitalista.
COMPAÑIA NACIONAL DE COMERCIO Y PROPIEDADES LTDA.
1199 — AGUSTINAS — 1199

La Mutual de la Armada y Ejército
CORPORACION DE PROTECCION MUTUA, BAJO EL PATROCINIO DEL ESTADO
Los Angeles, 26 de Febrero de 1926.
Señor Gerente de
"La Mutual de la Armada y Ejército"
Valparaíso.
Señor:
Le ruego acepte usted, y por su conducto, la benéfica institución que usted tan dignamente dirige, mis agradecimientos muy sinceros, por la rapidez con que se me pagó, sin que yo haya hecho diligencia alguna, el Seguro de Vida por Tres Mil pesos ($ 3,000), que tenía en esa Sociedad mi infortunato esposo, don Ramón Vásquez Uribe, fallecido trágicamente el 18 de Enero próximo pasado.
Su agradecida y S. S.
(Firmada).—Rosa Lobos v. de Vásquez.
OFICINA PRINCIPAL: VALPARAISO
Condell 345 — Teléfono 3638 — Casilla 21 V
AGENCIAS EN TODAS LAS CIUDADES DE LA REPUBLICA

La parte más importante de los preparativos estaría ya terminada

ARICA, 5.—(Especial).— Se espera que el Martes de la semana próxima regrese de La Paz el Secretario General Stablers, trayendo consigo los formularios oficiales impresos que se necesitaban con urgencia.

Las personas que por su situación están interiorizadas de la gestión plebiscitaria, consideran que la parte más importante de los preparativos plebiscitarios se encuentra virtualmente terminada, encontrándose en su puesto todas las juntas, ocupándose de los arreglos que deben efectuarse para mayor confort y conveniencia de todos, al mismo tiempo que se equipan en forma las oficinas y se transportan los víveres que pueden ser necesarios.

La población en general ha demostrado un interés moderado en las proclamaciones plebiscitarias, hechas en su mayoría por medio de carteles escritos a máquina.

Los chilenos demuestran evidente satisfacción ante la prueba visible de que no son probables nuevas demoras en la realización del acto plebiscitario mientras que los peruanos concentran su interés en hacer resaltar la parte de las proclamas que se refiere a la votación secreta.

UN NUEVO RECLAMO DE LOS PERUANOS

ARICA, 5.—(Especial).— Durante la noche se colocaron letreros en las puertas de algunos almacenes en que se decía que no se vendían mercaderías a los chilenos. Efectuada una investigación, parece que estos avisos fueron colocados por algunos chilenos de la localidad, disgustados contra ciertos comerciantes.

Los peruanos han protestado ante la Comisión Plebiscitaria alegando que se trata de tácticas de obstrucción.

150 PERUANOS PARTIERON A TACNA

ARICA, 5.—(Especial).— En un tren especial partieron a la 1 de la tarde, en viaje a Tacna, 150 peruanos.

La parte más importante de los preparativos plebiscitarios estaría virtualmente terminada

UN NUEVO INCIDENTE CALLEJERO OCURRIO AYER EN TACNA.— EL PREFECTO DE POLICIA DE ESA CIUDAD PRESENTO LA RENUNCIA DE SU CARGO, LA QUE LE FUE RECHAZADA POR EL INTENDENTE

(DE NUESTROS CORRESPONSALES Y ENVIADOS ESPECIALES, POR CABLE)

VERSION CHILENA SOBRE EL INCIDENTE

ARICA, 5.—(Especial).— Según los funcionarios chilenos el incidente de la tarde de hoy que se produjo en Tacna no tiene mayor importancia ni mayores proporciones.

Se declara que los peruanos recorrían las calles con una bandera peruana y su banda de música y que algunos de ellos gritaban "Viva Perú", "Abajo Chile". Los nativos chilenos consideraron la conducta de los peruanos provocativa y fuéranse reuniendo gradualmente para contramanifestar.

Cuando se produjo el desorden la policía chilena intervino rápidamente para restablecer el orden y el Intendente Gómez Carreño, personalmente intervino para impedir que el incidente adquiriera mayores proporciones.

También se han recibido informaciones de que don Arturo Domingo Garfias, propagandista chileno hizo uso de la palabra desde los balcones del Pacífico exhortando al pueblo a mantener el más estricto orden.

Según todas las informaciones recibidas hasta ahora no hubo uso de armas de fuego y los chilenos consideran como exagerado el número de 20 heridos, entendiéndose que la mayoría fueron heridos con piedras.

Los funcionarios chilenos declaran que la actitud de los peruanos era provocativa y que los chilenos se hallaban resentidos por los artículos de la "Voz del Sur" sobre las condiciones en que se encuentra la provincia para la realización del plebiscito.

Los funcionarios chilenos tienen el propósito de investigar esta misma noche los sucesos.

UNA VERSION PERUANA SOBRE EL INCIDENTE

ARICA, 5.—(Especial).—Las informaciones de fuente peruana que llegan a ésta sobre el incidente que se ha producido en Tacna esta tarde, lo dan como desarrollado en la siguiente forma: A raíz de la llegada a Tacna del tren especial que llevaba ciento cincuenta votantes oficiales peruanos y una banda de músicos, se formó con los peruanos que esperaban a los viajeros una manifestación que desfiló por frente a las residencias peruanas. Durante el desfile se dice que los chilenos apedrearon a los peruanos, siendo atacados los miembros de la banda cuyos instrumentos quedaron fuera de servicio.

Se produjo una batalla general durante la que se usaron libremente piedras y palos, y se supone que también cuchillos

LA LLEGADA DE UN CONTINGENTE DE VOTANTES PERUANOS

DA ORIGEN A UN GRAVE INCIDENTE EN TACNA

TACNA, 5. (Especial).—A las tres de la tarde de hoy, con motivo de la llegada de un contingente de votantes peruanos que sumaban alrededor de 150 personas, se organizó un desfile por la calle principal de esta ciudad, llegando hasta la de San Martín, cerca de la imprenta de "El Pacífico", en donde está la residencia principal de los peruanos.

Una larga columna de chilenos siguió a los peruanos y cuando uno de éstos pretendió hablar desde los balcones de una casa de la calle San Martín, fué obstaculizado por medio de gritos y sonidos de bocinas.

La policía, al mando del prefecto señor Rodríguez, hizo esfuerzos sobrehumanos para evitar un choque violento, pero, a pesar de ello hubo una batalla campal a pedradas y golpes, resultando seriamente heridos el guardián Cáceres y otros chilenos y peruanos de menor gravedad.

Vuelta la tranquilidad, desde los balcones de "El Pacífico", hizo uso de la palabra, don Domingo Arturo Garfias, quien llamó al pueblo a la serenidad hasta obtener el triunfo final y recomendado no molestar a los peruanos en su propaganda.

A pedido del propio Intendente señor Gómez Carreño, la manifestación chilena se disolvió, recorriendo las calles en medio de grandes vivas a Chile.

Este incidente fué provocado por alguna injurias lanzadas por los peruanos, que fueron recogidas por los chilenos hasta hacer estallar el encuentro.

La policía hace grande esfuerzos por obtener que no se repitan estos desórdenes.

Para el Domingo se prepara un gran desfile de votantes chilenos.

LINCOLN - FORD - FORDSON
PUELMA & Cía. Ltada.
Repuestos Legítimos Ford :—: Huérfanos 819-823

EL EMBAJADOR PERUANO EN WASHINGTON RECURRE AL DEPARTAMENTO DE ESTADO

Washington, 5.—Se tiene entendido que el Embajador peruano llamó la atención al Departamento de Estado, acerca de la situación que tienen que afrontar los votantes peruanos que llegan a Arica, en donde se dice que son arrojados de los hoteles y se hallan sujetos a estrecha vigilancia de las autoridades, lo que los peruanos dicen constituye una prueba manifiesta de falta de garantías, para llevar a cabo un plebiscito libre y justo.

El señor Velarde visitó a Mr. Kellog varias veces en esta semana, conferenciando hoy también con los funcionarios; pero rehusó comentar la cuestión. Los funcionarios del Departamento de Estado no discuten la situación, limitándose a decir que los preparativos para la realización del plebiscito van desarrollándose como se los tenía proIyectado.—(U. P.).

DOS HERIDOS GRAVES Y VARIOS LEVES EN EL INCIDENTE DE TACNA

ARICA, 5.—(Especial).—Los funcionarios peruanos informan que en las calles de Tacna, esta tarde, fueron atacados varios peruanos, dos de los cuales habrían sido heridos gravemente y otros sin mayor gravedad, inclusive una mujer.

La mayoría de los heridos habrían recibido pedradas.

EL PREFECTO DE TACNA RENUNCIA A SU CARGO

TACNA, 5.—(Especial).— Después del incidente habido en la tarde de hoy, el prefecto de Policía, señor Rodríguez, presentó la renuncia de su cargo, pero el Intendente señor Gó
pidió la retirara y
titud para reprim

Se produce un
ra el desembarc
riales per

DESTINADOS A LA
DEL CAMPA

ARICA, 5.—(Esp
pera que las
tuadas hoy entre
de las diversas
citarias tengan
rapidez en los trab
tûan para la insta
peruano.

Se tiene entendi
cionarios chilenos
guridades dadas
propósito de fac
posible dichos
ruanos prometie
pagaré por los de
sobre los materi
estos derechos
miles de pesos
más tarde el Congr
tará la legislació
la reintegración

El acuerdo a q
hoy día hace des
dificultad materia
que potencialmente
sar demoras en lo
tarios.

Los funcionario
nifiestan su conf
registro de los vo
iniciar el 15 de M
con las proclama

Según todas las
se efectuará ning
Comisión Plebis
Lunes, cuando se
designación de lo
registradoras.

LOS FUNCIONAR
DAN CUENTA
DE TA

ARICA, 5.—(Esp
cionarios peruanos
Comisión Plebisci
dente ocurrido es
che.

Según informac
obtenidas por el
Tacna, el cuartel
peruanos confirma
cido un choque e
peruanos dicen ha
sin provocación
dos personas han
cierta gravedad y
ves.

Las últimas noti
el orden ha sido
pletamente.

VALPARAISO — DE NUESTROS CORRESPONSALES — INFORMACIONES DEL INTER

AYER PRINCIPIARON LAS MANIOBRAS DE LA SEGUNDA BRIGADA

PARA PRESENCIARLAS, HAN LLEGADO A QUILLOTA DELEGACIONES DE OTROS REGIMIENTOS

Tal como informamos en nuestra edición anterior, en la madrugada de ayer se dió principio en los campos de Quillota, en los alrededores del cerro de La Campana, a las maniobras proyectadas para los regimientos que componen la segunda brigada combinada del Ejército.

El Jueves que fué día de descanso por disposición del Comandante de la Brigada, General señor Lagreze, dió tiempo a los regimientos para preparar sus vivacs con comodidad y en forma que responda al descanso necesario después de los ejercicios.

Los Regimientos Maipo, Yungay, Batallón Andino y Batallón de Tren N.o 2 fueron hábilmente dirigidos por sus jefes en los diferentes ejercicios tácticos. También intervinieron en éstos, dos escuadrones del Regimiento Coraceros.

En la tarde del Jueves llegaron al campo de la concentración varios oficiales que representan a los regimientos de otras brigadas, los que presenciarán los ejercicios y darán a los cuerpos a que pertenecen los informes que son del caso. Estos oficiales son los capitanes Raúl Araya, Carlos Poblete, teniente don Juan López y aspirantes a oficiales señores Pipamont, Amenarales, Chelin, Peñailillo, Gálvez, Peña, Arcos y Vega.

Los interesantes ejercicios duraron hasta después de las seis de la tarde y se continuaron algunos en la noche.

En general, el primer día de las maniobras dió a entender el grado de preparación de la tropa y de la oficialidad, como así mismo la eficiencia del material usado.

UN FALLECIMIENTO A BORDO DEL "FLORA"

MIENTRAS NAVEGABA, FALLECE EL MAYORDOMO

El Gobernador Marítimo de Corral ha comunicado que el capitán del vapor "Flora" le ha puesto en su conocimiento que mientras el barco navegaba de Talcahuano a ese puerto, sufrió un ataque cardíaco el primer mayordomo de la nave, Lino Mora, a consecuencia del que falleció antes de entrar al puerto.

VAPOR RAPIDO AL NORTE.
El cómodo vapor de pasajeros
"CHILE"
zarpa para Coquimbo, Chañaral, Antofagasta, Tocopilla, Iquique y Arica
El Sábado 6 de Marzo, a las 6 P. M.
Unico vapor de la costa que cuenta con gran número de camarotes para una sola persona.
Por fletes, pasajes y demás pormenores, verse con
R. DONOSO GRILLE — Galería Alessandri N.° 237 — SANTIAGO
Cía. TRANSPORTES UNIDOS — Estado esquina Alameda — SANTIAGO
En Valparaíso: Soc. An. Marít. González Soffia y Cía., Blanco 903.

Compañía Trasatlántica Española
SERVICIO PLATA-MEDITERRANEO
EL RAPIDO Y LUJOSO VAPOR-CORREO:
"Reina Victoria Eugenia"
saldrá de BUENOS AIRES para ESPAÑA el día 3 de Abril próximo, con escalas en: Montevideo, Río de Janeiro, Tenerife (Canarias), Cádiz, Almería y Barcelona.
SERVICIO SUD-PACIFICO A ESPAÑA
EL MAGNIFICO VAPOR-CORREO
"MANUEL ARNUS"
saldrá de VALPARAISO para ESPAÑA el Lunes 8 de marzo próximo, en la noche, con escalas en: Antofagasta, Iquique, Mollendo, Callao, Guayaquil, Colón, Puerto Colombia, Curacao, Puerto Cabello, La Guayra, San Juan de Puerto Rico, Las Palmas (Canarias), Cádiz y Barcelona.
Se expiden pasajes para todos los puertos de escala, incluso ANTOFAGASTA E IQUIQUE, y para los puertos del Norte de España: Vigo, Coruña, Gijón, Santander y Bilbao, con trasbordo en Cádiz.
También recibirá carga a tipos de fletes convenientes.
Esmerada atención y excelente alojamiento y trato a todos los pasajeros de 1.a, 2.a y 3.a clases.
Se ruega a los señores pasajeros se sirvan hacer reservar sus localidades con anticipación.
Para informaciones sobre fletes y pasajes y reserva de camarotes dirigirse a los agentes:
Martínez, Velasco y Cía. — Cochrane N.o 653, Casilla N.o 108-V. Valparaíso
Lueje, Nieto y Cía. — Agustinas N.o 889, Casilla N.o 3984, Santiago
M—7

ACONCAGUA

El fallecimiento del Senador señor Undurraga

(De nuestro corresponsal, por telégrafo)

PUTAENDO, 5.— El fallecimiento del senador, don Ismael Undurraga, ha causado un general sentimiento de pesar en este departamento, especialmente en el seno del Partido Radical, al que pertenecía el extinto.

SANTIAGO

CONCIERTO A BENEFICIO DE LA GOTA DE LECHE DE MAIPU

MAIPU 5. — De buen valor artístico y de ameno pasatiempo promete ser el concierto que el Domingo tendrá lugar en Maipú, a beneficio de la Gota de Leche de este pueblo.

Artistas como la señora Gabriela Grandón Ferrada, el tenor señor Gustavo Silva Lemus, la pianista señora Amelia Palma, el humorista señor Solivelli, el violinista de 9 años Carlitos Salas, ya conocido en los conciertos de Santiago, y la espléndida orquesta, así como el juguete cómico "Amores de un litigante", que se representará por aficionados de Maipú, forman un programa nutrido, interesante.

Habrá góndolas de regreso a Santiago.

EL CORSO DE FLORES DE MAÑANA EN "EL MONTE"

LA VELADA TEATRAL DE ESTA NOCHE Y LA KERMESSE Y BAILE DE MAÑANA

EL MONTE 5. — Con la velada teatral de esta noche en el Teatro Municipal, seguirá el desarrollo de las fiestas que persiguiendo fines de beneficencia, han sido organizadas en El Monte, por una comisión de prestigiosos vecinos. Se ha preparado para este espectáculo un interesante programa en cuya interpretación participarán distinguidas señoritas y jóvenes veraneantes.

Mañana Domingo, cuarto día de de las fiestas montinas, se verificará en la mañana en la Plaza, una kermesse amenizada por un jazz de ocho profesores y en la que habrá numerosas entretenciones para los asistentes.

En la noche en la Municipalidad se desarrollará un animado baile social, amenizado también por el jazz band.

El número más interesante de todo el programa de las fiestas montinas será indudablemente el corso de flores y batalla de serpentinas de mañana en la tarde, y al cual servirá de escenario la cancha de carreras del pueblo, que por su amplitud y extensión se presta para el desfile y paseo de los carruajes.

La cantidad de coches inscritos para participar en los concursos de carruajes adornados, y que alcanza a un número recomendable, da una idea del entusiasmo que esta reunión social ha despertado tanto en las familias veraneantes y residentes de El Monte como de los pueblos vecinos.

El precio de las entradas ha sido fijado en la siguiente forma: carruajes, quince pesos; coches adornados, diez pesos; jinetes, un peso y peatones, sesenta centavos.

Los últimos números del programa. —Se verificarán el Sábado y Domingo siguientes, siendo el principal de ellos, el rodeo a la chilena, torneo netamente criollo que congregará en una caballerosa competencia de destreza hípica a los jinetes de El Monte, pueblos del ramal y otros de la red central.

N. G. I.
Línea VALPARAISO — Puertos del Norte — EUROPA

"VENEZUELA"	12 de Marzo
"BOLOGNA"	21 de Abril
"NAPOLI"	21 de Mayo
"VENEZUELA"	2 de Julio

LINEA BUENOS AIRES, — BRASIL — EUROPA

"TAORMINA"	12 de Marzo
"DUCA ABRUZZI"	16 de Marzo
"Pssa. MAFALDA"	23 de Marzo
"AMERICA"	1.° de Abril
"GIULIO CESARE"	8 de Abril

Para informes, dirigirse a las ofinas de:
VALPARAISO — Blanco 1136 — Casilla 26-V.
SANTIAGO — Agustinas 1042 — Casilla 2759

ANTOFAGASTA

EL VETO ORDENADO POR EL GOBIERNO AL A MUNICIPAL CON LOS CONTRIBUYENTES D RACOLES

ES COMENTADO EDITORIALMENTE POR LA PRENSA DE ANTOFA

(DE NUESTRO CORRESPONSAL, POR TELEGRAFO)

ANTOFAGASTA, 5.—Los diarios editorialmente se refieren al veto ordenado por el Gobierno sobre el acuerdo municipal con los ex-contribuyentes de la comuna de Caracoles.

Estiman que con este acuerdo se ha asestado un fuerte golpe a las finanzas municipales.

Se aplaude también la actitud del ex-Intendente, señor Ugarte, que presentó la renuncia de su cargo en defensa de los fueros constitucionales de los Intendentes.

El abogado don Alberto Bahamondes comenta la orden del veto dictada por el Gobierno y se refiere a la actitud del Gobierno, considerándola anti-constitucional.

Contrastan con esta situación, agregan, algunas declaraciones del Alcalde en ejercicio señor Valenzuela quien anuncia q
apagarán los horn
reducirá el aseo y
policlínico y disp
les.

El ex-Intendente
ha sido muy feli
titud, que se estim
vantada de los int
les

ÑUBLE

EL NUEVO INTENDENTE DE ÑUBLE HABLA PARA "LA N

"LA ATENCION DE LOS ENFERMOS ES UNA FUNCION PRINCIPALISIMA DEL MODO QUE QUIEN LA APROVECHA EJERCITA UN DERECHO, Y NO TA UNA LIMOSNA", DICE EL SEÑOR SILVA.—SUS PROPOSITOS BUENA ADMINISTRACION

(DE NUESTRO CORRESPONSAL, POR TELEGRAFO)

CHILLAN 5. — El Corresponsal entrevistó hoy al nuevo Intendente de esta provincia, don Armando Silva.

Interrogado sobre la visita que acaba de hacer al hospital, cuya situación apremiante constituye un tema de actualidad, dijo:

"El Hospital me ha impresionado favorablemente, pero la pobreza en que se mantiene, impide desgraciadamente que llene sus finalidades de asistencia social.

Hasta ahora, parece que este hospital, como los demás, ha vivido de la caridad particular, pero esta situación no debe prolongarse.

La atención de los enfermos es una atención principalísima del Estado, de modo que, quien la aprovecha ejerce un derecho y no solicita una limosna".

El señor Intendente se manifestó, además, partidario de la implantación de la lotería de beneficencia, como la forma más aceptable para organizar los servicios sobre bases seguras y eficientes. A este respecto cr[illegible] que el Congreso prestará su ap[illegible]ación para establecer esta clase de lotería.

Con respecto al T
llación y Arbitraj
agregó que se emp
guir la formación
namiento de este
fin de proporciona
particulares, justici
en los conflictos q

Por último expre
mado de los mejo
buena administra
ello confiaba en el
den prestarle los d
públicos y las aut

VALDIVIA

Los profesores de Valdivia y Osorno frente al Estatuto Administrativo

(De nuestro corresponsal, por telégrafo)

VALDIVIA, 5.—La Agrupación Departamental de Profesores se reunió extraordinariamente hoy, a fin de contemplar la situación de inferioridad en que se coloca al Magisterio en el Estatuto Administrativo.

Acordó iniciar una enérgica campaña en defensa de la modesta situación económica de que gozan actualmente, dirigiéndose también a la Junta Ejecutiva en demanda de instrucciones.

—La Agrupación de Osorno está empeñada también en análogas actividades.

CURICO

El Gabinete de Identificación de Curicó

ESTA DESARROLLANDO UNA ACTIVA LABOR

(De nuestro corresponsal, por telégrafo)

CURICO, 5.— Bajo la dirección del señor Alfredo González Muñoz, está funcionando con éxito el Gabinete de Identificación de esta localidad.

La carencia de medios materiales, como mobiliario, ha sido suplida por el momento, y el Gabinete trabaja activamente entregando más o menos 30 carnets por día.

El jefe de esta repartición confía en que pronto se completará la instalación, para obtener aún un mayor rendimiento.

CAUTIN

Un nuevo incendio en Temuco

(De nuestro Corresponsal, por Telégrafo)

TEMUCO 5. — En la tarde de hoy se declaró un incendio en una casa de la suc. Invernizzi, situada en la calle Rodríguez, esquina de Barros Arana.

El fuego consumió todo el edificio que era de dos pisos, y debido al trabajo arduo de los bomberos se evitó que se propagase a otras casas vecinas.

—El juez sumariante, don Roberto Rodríguez, continúa trabajando activamente en la sustanciación del sumario, por el incendio de la Tienda "La Confianza", de Nicolás Ganin.

GRACE LI
Servicio rápido de pasajeros para Antofagasta, Iquique, Mollendo, Callao, Salaverry, Talara, Balboa, Cristóbal
NUEVA YORK
"SANTA ANA"
saldrá de VALPARAISO el 17 de Marzo, a la 1 P. M.
"SANTA ELISA"
"SANTA LUISA"
"SANTA TERESA"
News Orleans and South American Steamship Co. de vapores de carga desde New Orleans EE. UU. Chilenos y vice-versa
GRACE y Cía. (CHILE) S. A.
HUERFANOS, ESQUINA MORANDE — SANT

Cía. Sud Americana de V
SERVICIO MENSUAL A NUEVA YORK CON ITINERARIO FIJO EN 18 DIAS. — SALIDAS EN SAB A LAS 4 P. M. EN PUNTO.
"TENO" — 23 de MARZO | "ACONCA — 10 de AB
Con escalas en Antofagasta, Iquique, Arica, C y Cristóbal.
SERVICIO QUINCENAL A GUAYAQUIL (ECUAD LIDAS EN VIERNES A LAS 6 P. M.
"IMPERIAL" — 5 de MARZO | "HUAS — 19 de MA
Con escala en Coquimbo, Antofagasta, Gat Iquique, Caleta Buena, Arica, Ilo, Mollendo, Chala Azul, Callao, Salaverry, Pacasmayo, Eten, Pimentel
SERVICIO QUINCENAL A PIMENTEL (PERU) VIERNES A LAS 6 P. M.
"CACHAPOAL" — 12 de MARZO | "MAIP — 26 de MA
Con escalas en Coquimbo, Huasco, Caldera, C tal, Antofagasta, Iquique, Pisagua, Arica, Ilo, Mol Lomas, Pasco, Tambo de Mora, Callao, Huacho Pacas mey, Casma, Samanco, Chimbote, Salaverry,
VAPORES PARA PENCO, LOTA, TOME Y TAL SALIDAS DE VALPARISO TODOS LOS MIE DE TALCAHUANO SALEN DE REGRESO PARA TODOS LOS MARTES A LAS 6 P. M.
WESSEL DUVAL & Co. — Huérfanos esquina Morandé — Agentes
Cía TRANSPORTE — Estado esquina — Sub-Agentes

P. S. N. C.
VAPORES PARA EUROPA
VIA CANAL PANAMA

OROYA	6 de Marzo	1 P. M.
ORIANA	20 de Marzo	1 P. M.
ORCOMA (Viaje rápido)	3 de Abril	1 P. M.

Para Antofagasta, Mejillones, Iquique, Arica, Mollendo, Callao, Balboa, Cristóbal, La Habana, Coruña, Santander, La Rochelle, Pallice y Liverpool
Por estos vapores se expenden boletos de segunda clase para Europa y puertos de la costa a precios convenientes.
VAPORES PARA NUEVA YORK

EBRO	24 de Marzo	1 P. M.
ESSEQUIBO	21 de Abril	1 P. M.
EBRO	19 de Mayo	1 P. M.

Para Antofagasta, Iquique, Arica, Mollendo, Callao, Salaverry, Payta, Balboa Cristóbal, La Habana y Nueva York

R. M. S. P.
SERVICIO RAPIDO DE LUJO DESDE Buenos Aires a Europa
PROXIMAS SALIDAS DE LOS AFAMADOS VAPORES "A"
VIAJES, RAPIDOS A LISBOA EN 18 DIAS; CHERBURGO Y SOUTHAMPTON EN 19 DIAS

"ANDES"	15,620 toneladas	13 de MARZO
"ASTURIAS"	22,000 toneladas	23 de MARZO
"ARLANZA"	14,930 toneladas	7 de ABRIL
"AVON"	11,073 toneladas	17 de ABRIL
"ALMANZORA"	15.551 toneladas	28 de ABRIL
"ANDES"	15,620 toneladas	8 de MAYO

PROXIMAS SALIDAS DE LA LINEA "D"

"DESEADO"	12 de MARZO
"DESNA"	26 de MARZO
"DEMERARA"	23 de ABRIL
"DARRO"	7 de MAYO

VIAJES DE LLAMADA DESDE VARIOS PUNTOS DE EUROPA, SIRIA Y TURQUIA
SANTIAGO — Agustinas 1017 — Casilla 536 — THE PACIFIC STEAM NAVIGATION Co. — VALPARAISO — Calle Blanco — Casilla 24 V.
SUB-AGENTES EN SANTIAGO: TRASPORTES UNIDOS, ESTADO ESQUINA ALAMEDA; VILLALONGA, AGUSTINAS 817.

L CONGRESO ANTE EL ESTATUTO ADMINISTRATIVO

A ACTUACION DE LA COMISION DE GOBIERNO INTERIOR DURANTE EL DIA DE AYER

omo estaba anunciado, en la tar- de ayer se reunió nuevamente Comisión de Gobierno Interior la Cámara de Diputados para con- uar el estudio del Estatuto Ad- nistrativo.

egún se nos ha informado, se tinuó estudiando la materia en forma establecida en la pauta ada por la Comisión acordándose ir al Gobierno numerosos datos que faltan para agotar los estudios de algunos puntos.

El diputado señor Fernando Varas presentó una indicación manifestando la conveniencia de proteger los sueldos pequeños y mantener la jubilación a los 35 años.

La comisión acordó esperar los antecedentes solicitados al Gobierno y no sesionar hasta el Lunes próximo, a las 5 de la tarde.

IETE SON LOS CANDIDATOS A DIPUTADOS INSCRITOS PARA LA PROXIMA ELECCION EN ARAUCO

ESTIMA QUE DESPUES DE LAS ELECCIONES SE PRESENTARAN NUEVAS DIFICULTADES, DEBIDO AL PROCEDIMIENTO ADOPTADO EN LA INSCRIPCION DE CANDIDATOS

omo lo anunciamos oportuna- te, el plazo para la inscripción candidatos para la elección de tados por la provincia de Arau- ordenada repetir por el Tribu- Calificador, venció el 4 del pre- e mes a las 12 P. M.

gún la comunicación oficial re- da por el Conservador del Re- Conservador del departamento ebu, los candidatos inscritos pa. la próxima lucha electoral son siguientes:

sta N.o 1. — Demócrata-comunista:
rgilio Morales Vivanco
berto Salinas Astudillo.

Lista N.o 2
rgilio Morales Vivanco
berto Salinas Astudillo.

esentados por los electores de y Cañete, conforme lo estipu- en la letra b) del artículo 14 de ey de Elecciones.

Lista N.o 3
muel Guzmán García.
representación del Partido Li- Unionista.

Lista N.o 4
cente Donoso Raventos.
representación del Partido Li- Democrático.

Lista N.o 5
úl Claro Solar.
representación del Partido ervador.

Lista N.o 6
an Antonio Ríos
illermo Iriarte.
muel Guzmán García.
En representación del Partido Radical de Lebu.

Lista N.o 7
Samuel Guzmán García.
En representación de los electores de la comuna de Curanilahue, conforme la letra b) del artículo 14 de la Ley de Elecciones.

OBSERVACIONES SOBRE LA FORMA EN QUE SE INSCRIBIERON ALGUNOS CANDIDATOS

Deja constancia, también, el Notario Conservador de Lebu, en la comunicación oficial aludida, de ciertas observaciones que le merecieron la forma en que se inscribieron algunos de los candidatos a diputados por Arauco.

Estas observaciones son las siguientes:

Al referirse a la inscripción de la lista N.o 6, en que figuran los señores Juan Antonio Ríos, Guillermo Iriarte y Samuel Guzmán García, dice que el Directorio del Partido Radical de Lebu, que presentó esta lista, fué el único que le comunicó oficialmente la inscripción.

En cuanto a la inscripción de la lista N.o 7, dice que los electores de la comuna de Curanilahue, que la presentaron, firmaron ante el Notario Conservador del departamento de Arauco y no ante el de Lebu.

Termina diciendo la comunicación, que se ha dado curso a las siete presentaciones, dejando la validez de ellas sujetas a los fallos posteriores del Tribunal Calificador.

AVISO AL PUBLICO

FORD

Ultimos modelos listos para entrega inmediata

ORREGO

ALAMEDA Esq. GALVEZ

ER SE EFECTUARON LOS FUNERALES DEL SENADOR RADICAL SEÑOR ISMAEL UNDURRAGA ECHAZARRETA

CURRIERON A ESTE ACTO COMISIONES DE LA CAMARA DE SENADORES, JUNTA CENTRAL Y CLUB RADICAL.—EN EL CEMENTERIO HICIERON USO DE LA PALABRA LOS SEÑORES JOAQUIN IRARRAZAVAL, CARLOS ALBERTO RUIZ Y TEOFILO RUIZ RUBIO

la mañana de ayer se efectua- os funerales del senador radi- por la Agrupación de Aconca- Valparaíso, señor Ismael Un- ga Echazarreta, fallecido en capital, víctima de un repen- ataque de angina.

las 10 A. M. partió el cortejo casa-habitación del señor Un- ga, Nataniel 190, en dirección menterio General, én donde fue- sepultados sus restos.

deciendo a un deseo manifes- pocos días antes de morir, por ñor Undurraga, sus funerales ectuaron estrictamente en pri- formando parte del cortejo os miembos de su familia, sus os más íntimos y las comisio- ombradas por el Senado y por rtido Radical.

DIVERSAS COMISIONES QUE URRIERON A LOS FUNERA- DEL SEÑOR UNDURRAGA

comisiones que asistieron a nerales del senador radical se- Ismael Undurraga Echazarreta, an compuestas en la siguiente a:

representación del Senado, el dente de esta corporación, se- Enrique Oyarzún, y los sena- señores Nicolás Marambio, Maza, Joaquín Irarrázaval y nio Gutiérrez.

la Junta Central Radical, los res Julio Bustos, Luis Salas , Carlos Alberto Ruiz y Teófilo Ruiz Rubio.

r el Club Radical, los señores Godoy, Ismael de la Barra y ides Muñoz.

r el Centro de Propaganda Ra- los señores Isidoro Muñoz, Herrera, Julio Cordero C. y án Grumwall.

EL CEMENTERIO GENERAL

llegar el cortejo al Cementerio ral, algunos miembros de la lia del señor Undurraga, acom- dos del Presidente del Senado, Enrique Oyarzún, se apresu- a tomar la urna que contenía estos del senador extinto, con- ndola hasta el mausoleo.

este sitio hicieron uso de la ra en representación de la Cá- de Senadores, el señor Joaquín rázaval y los señores Carlos rto Ruiz y Teófilo Ruiz Rubio, mbre de la Junta Central Ra- y Club Radical, respectiva- e.

HABLA A NOMBRE DEL SENADO DON JOAQUIN IRARRAZAVAL

El señor Joaquín Irarrázaval, que habló a nombre de la Cámara de Senadores, pronunció una corta improvisación, refiriéndose especialmente a la personalidad del señor Ismael Undurraga, haciendo notar los rasgos esenciales que caracterizaron su vida política.

—La entrada al Senado de Ismael Undurraga—dijo en una de las partes de su discurso el señor Irarrázaval—fué el resultado de una constante y entusiasta labor, en favor del pueblo de las provincias que representaba, y que conocía verdaderamente.

Es de notar que, Ismael Undurraga parecía tener el presentimiento que no alcanzaría a cumplir su mandato de representante de Aconcagua y Valparaíso, por cuanto desde el mismo instante de su elección se apresuró a trabajar en favor de sus ideales, por medio de artículos de prensa, y una incansable labor que puede llamársele anónima.

Con su muerte, el Senado pierde al más joven de sus miembros—terminó diciendo el señor Irarrázaval.

DISCURSO DE DON CARLOS ALBERTO RUIZ

"Señores, en nombre de la Junta Central del Partido Radical, que le contó con honor entre los suyos, vengo a rendir un sincero homenaje de reconocimiento y de afecto a Ismael Undurraga.

No fué larga su vida, perc tuvo rasgos que le dan derecho a perdurar en la memoria y el afecto de sus correligionarios.

Hay una tendencia que los tratadistas estudian en las democracias y que constituye uno de sus puntos vulnerables: es la tendencia a la aristocratización.

Hombres modestos, que en el libre e igualitario ambiente de las agrupaciones democráticas, encontraron el medio de desarrollar sus facultades y de surgir a la luz de la popularidad y hasta de la gloria suelen olvidar el modesto campo donde recogieron los primeros frutos, y empeñarse en halagar, cuando no en servir sin decoro, los mismos intereses que combatieron, y en lucha con los cuales alcanzaron renombre y fama, y adhesión y aplauso de sus compañeros de ideas.

Ismael Undurraga, fué más que una excepción, a esta tendencia. Nacido en hogar opulento, heredero de un apellido aristocrático, solicitado por todos los halagos con que estas circunstancias vinculan a los hombres en la vida social y política, él puso por sobre todo su propio concepto de la vida y de la sociedad y abandonando ventajas y arrostrando dificultades y acaso amarguras íntimas, un día niño casi, llegó a pedir una plaza de modesto soldado en las filas del Partido Radical.

Es que tenía el instinto, el alma naturalmente democrática. Por eso aún cuando en nuestras filas no habría de encontrar esas ventajas que tanto seducen a los hombres vulgares; aún cuando sabía que nuestra vida política era de austera y perpetua lucha por ideales desinteresados, y muchas veces incomprendidos, a él le bastó saber que aquí se defendía la justicia social, se luchaba por el derecho de todos, se amaba la libertad sin exclusivismos, para que no vacilara en venir a cobijarse a la sombra de nuestra bandera.

Más tarde puso su influencia y su peculio personal al servicio de obras encaminadas a levantar de su nivel modesto a los niños y a los jóvenes que, teniendo aptitudes, carecían de medios para instruirse. Muchos son los que debido a su espíritu altruista y democrático, han sido redimidos de la ignorancia. De este modo trabajaba él en silencio, pero de un modo efectivo, por el progreso de la colectividad; sabía bien que sobre la base de un pueblo analfabeto no puede edificarse sólidamente ningún progreso social.

Cuando hace poco tiempo una tormenta que no parece haberse disipado por completo obscureció nuestro limpio cielo histórico y abatió nuestras instituciones seculares, y rompió la honrosa continuidad de nuestra vida republicana y democrática, Ismael Undurraga, con fe inquebrantable en el porvenir y con amor sincero a su partido, se consagró a sostener el Club Radical que bamboleaba, para asegurarle así un hogar seguro a los amigos y correligionarios, perseguidos y dispersos por la revolución.

Diputado y senador del Partido, se consagró sin alardes pero con eficacia al servicio de su mandato, sin que le movieran odios ni le arredraran sacrificios.

Fué un espíritu abierto; hizo sin vacilar el sacrificio de sus convicciones particulares, en esta hora incierta, en que las circunstancias exigen abatir momentáneamente a lo menos las banderas y estrechar con lealtad la mano de los adversarios de la víspera para salvar a la República.

Fué un amigo generoso y benévolo; fué un aristócrata, enamorado de la democracia.

No vivió lo suficiente para experimentar decepciones irreparables. En una hora llena aún de inquietudes y de zozobras, se ha ido en silencio como vivió, con el alma puesta en la Patria, y la pupila fija en la bandera radical, porque a su Patria y a su bandera política, las amó por sobre todas las cosas de la vida. . .

EL DISCURSO DEL SR. TEOFILO RUIZ RUBIO

A continuación el señor Teófilo Ruiz Rubio, a nombre del Club Radical, institución de la que fué presidente don Ismael Undurraga, pronunció el siguiente discurso:

La muerte de don Ismael Undurraga importa para un enorme círculo de la colectividad chilena una sensible desgracia y deja un gran vacío.

Hombre joven, lleno de energía, pletórico de entusiasmos, había dedicado su vida entera al trabajo y al bien.

Pertenecía al Partido Radical desde largos años ,y había llegado a él no por tradición de familia ni por espíritu de imitación, sino que por profundas y arraigadas convicciones de su espíritu.

Penetrado íntimamente de la bondad de sus ideas y de las excelencias de u programa, defendía y servía unos y otro con fe, con decisión y con entusiasmo en toda ocasión y en todo momento.

La bondad de su carácter, sus arrestos doctrinarios, su amor a la causa, hicieron que sus correligionarios lo llevaran a la diputación de San Felipe primero y a la senaturía de Aconcagua y Valparaíso, después.

No era un hombre de palabra, pero lo era de acción. Formado y acostumbrado al duro trabajo de la agricultura, extrayendo la riqueza de las entrañas de la tierra, hizo de él un culto durante toda su vida.

Por eso trabajaba no sólo para sí y su familia, sino que para su Partido, para sus correligionarios y sus amigos. A todo aquel a quien podía prestarle la cooperación de su inteligencia, de su esfuerzo, de su influencia, nunca recurrió en vano a Ismael Undurraga.

Todo pensamiento noble, toda idea elevada, todo sentimiento generoso, encontraron siempre en este excelente amigo, un soldado firme y entusiasta para hacerlos triunfar, pese a la indiferencia de algunos o a la oposición de otros.

Tuvo Undurraga, entre otras virtudes, una especialmente excelsa que le captó la estimación y cariño de cuantos lo conocieron. Era su cabal concepto sobre los deberes y derechos que impone la amistad.

Caballero sin tacha en el más amplio sentido de la palabra, de honradez acrisolada y de espíritu de bien público de todos reconocido, la muerte ha tronchado su existencia cuando había derecho para esperar mucho aún de las hermosas cualidades que le adornaban.

El Club Radical de Santiago, en cuyo nombre tengo el honor de hablar, se sintió dolorosamente sorprendido ante el fallecimiento de su distinguido y querido presidente, cargo al cual había llegado con el voto, el aplauso y el cariño de todos sus consocios y amigos.

Recordará siempre, por cierto, no sólo las virtudes que le adornaban, sino también todos sus desvelos, esfuerzos y trabajos para hacerlo progresar y lo mucho que su situación actual debe a éste su presidente modelo, caballero sin tacha y amigo y compañero ejemplar.

EL LUNES SE INICIARAN OFICIALMENTE LAS GESTIONES SOBRE PACTO ELECTORAL COMPLEMENTARIO

EL AMBIENTE QUE HA ENCONTRADO ESTA IDEA EN LOS CIRCULOS POLITICOS ES FRANCAMENTE FAVORABLE

En nuestra edición de ayer informamos exclusivamente sobre las gestiones que en forma extra-oficial se vienen haciendo para celebrar un Pacto Electoral Complementario al de Noviembre último.

El Pacto consistiría en distribuir entre los Partidos Radical, Conservador y Liberal los tres cargos parlamentarios que en la actualidad se encuentran vacantes, por renuncia uno de ellos y por fallecimientos otros dos.

En los círculos políticos se hablaba ayer sobre el ambiente tan favorable que se encontraría para llevar a feliz término estas negociaciones y que tendría por objeto mantener latente la manifiesta armonía de los diversos partidos políticos.

La posible fórmula es la que ya dimos a conocer y, según la cual, obtendría una diputación el Partido Conservador y una senaturía los liberales y otra los radicales.

Según se nos ha informado, estas gestiones serán tratadas oficialmente el Lunes próximo por el Presidente del Senado en una reunión que celebrará con los senadores dirigentes de partidos.

En la tarde de ayer se daban algunos nombres respecto a los posibles candidatos que intervendrán en estas luchas; pero nada hay de efectivo todavía, desde el momento que las gestiones mismas para celebrar un pacto se han venido haciendo en forma privada.

Se nos decía ayer que el señor Pedro Aguirre Cerda sería el posible candidato radical, pero él mismo se encargó de desmentirnos la noticia, es decir, nos declaró que efectivamente se le había hablado de una senaturía; pero él habría reiterado una vez más su decidido propósito de no aceptar cargo parlamentario alguno.

RADICALES DISIDENTES

MANIFESTACION A DON ROGELIO UGARTE B.—El próximo Domingo se llevará a efecto en Ñuñoa la manifestación que un grupo de amigos ofrecerá al diputado señor Rogelio Ugarte. Local: Av. Concha esquina Av. Tocornal.

Las tarjetas se expenden en la Confitería Palet y el día de la reunión en la puerta de entrada.

Pacto de Acción Parlamentaria

El Partido Liberal Democrático ha enviado a los Presidentes de los otros partidos políticos, la siguiente comunicación:

Santiago, 3 de Marzo de 1926.—**Señor D.........**—Ciudad.—Distinguido señor: La Junta Directiva Liberal Democrática aprobó ayer por unanimidad el proyecto de Pacto de Acción Parlamentaria, suscrito por los delegados de los diversos partidos. Al poner en su conocimiento este resultado, formulamos los más sinceros votos porque se mantenga la unión entre todos los que llevaron a don Emiliano Figueroa a la Presidencia de la República, unión que facilitará la obra de reconstrucción nacional. Con sentimientos de nuestra mayor consideración, somos de Ud. attos. y SS. SS.—(Firmado) **Tito Lisoni.—Carlos Martínez Herrera.**

PARTIDO LIBERAL

JUNTA DIRECTIVA DEL PARTIDO LIBERAL DEMOCRATICO.—El Martes 9, a las 6.30, se reunirá en sesión ordinaria la Junta Directiva del Partido Liberal Democrático.

En esa sesión se continuará tratando el proyecto elaborado por la Comisión de Finanzas.

También se dará cuenta de numerosas comunicaciones de provincia.

Dada la importancia que la organización interna del Partido tiene esta sesión, hay verdadero interés por asistir a ella.

PARTIDO DEMOCRATA

CENTRO DEMOCRATA JUAN RAFAEL ALLENDE.—El Directorio de este Centro acordó en su última sesión pedir a la representación parlamentaria del Partido un detenido estudio del Estatuto Administrativo.

Y cita a asamblea general extraordinaria para el Miércoles próximo a las 8.30 P. M., en Hipódromo Chile 1168.

PARTIDO DEMOCRATA.—3.a COMUNA.—Los demócratas inscritos en esta comuna pueden pasar mañana de 11 a 12 M. por la secretaría a firmar el nuevo registro, en San Pablo N.o 1636.

El Directorio se reunirá mañana, a las 10 A. M. para tratar la pauta de trabajo de propaganda en la comuna. Se recomienda la asistencia de los señores Arturo Ahumada, Guillermo Avilés, Ernesto Gonzáles y al ex-tesorero de la comuna señor Juan Muñoz, quien debe entregar su puesto al nuevo tesorero y al señor Eugenio Valenzuela.

AGRUPACION DEMOCRATA.—Cita para hoy a las 9 P. M. a sesión extraordinaria en San Diego 224, a fin de continuar el estudio de la situación producida en Providencia.

La Comisión electoral atenderá a todas las personas que deseen firmar los registros del Partido, hoy de 9 a 11.30 P. M., y mañana de 10 a 12.

La Comisión de Organización Comunal cita a los demócratas de Renca a una asamblea que se verificará mañana, a 3.30 P. M., en la Población Matucana, local de la Agrupación Demócrata de esa localidad.

L ARRIENDO DE LOS FF. CC. O LA FORMACION DE UNA SOCIEDAD PARA EXPLOTARLOS, HA SIDO PROPUESTO AL GOBIERNO

esde hace algunos días ha cir- do con alguna insistencia el or de que una poderosa firma tercial habría propuesto for- mente al Gobierno el arriendo os Ferrocarriles del Estado.

omo se comprenderá, esta ver- ha logrado conmover a los rsos círculos, y ha puesto nue- ente de actualidad la informa- proporcionada sobre el pro- na de los Ferrocarriles, por Nación", el 22 de Octubre del pasado.

n dicha información acogió Nación" las declaraciones que era sobre el problema el téc- en ferrocarriles que acompa- a a la Misión Kemmerer, Mr. dt.

LOS FERROCARRILES CO- ESPONDE LA MITAD DE LA UDA PUBLICA DE CHILE

n la ocasión a que nos refe- os, Mr. Zandt, entre otras in- santes revelaciones que hizo a stro diario, manifestó que la ad de la deuda pública del Es- provenía de los Ferrocarri-

gregó que el total de los dé- s de los Ferrocarriles, suma- los de diversas épocas, ascen- a 9.000 millones de pesos, y el servicio de 555 millones en préstitos, alcanzaba a 19.5 mi- es de pesos de amortización y 3.4 millones de pesos de inte- s.

LA CASA SPENCER & WATERS, INTERESADA EN LA NEGOCIACION, ASEGURA AL FISCO UNA UTILIDAD ANUAL ASCENDENTE A UNA SUMA EQUIVALENTE

Fuera de esto, el servicio de una parte no conocida de la deuda sumaba la cantidad de 90 millones de pesos.

LAS CAUSAS

Señala Mr. Zandt, como causas de esta situación, la mala administración de los Ferrocarriles, provocada por la intervención de la política dentro del Consejo Administrativo.

Añadió que esta intromisión de la política era inevitable, en tanto no se modificara la forma de generación de este Consejo, entregada, de conformidad con la Ley de Organización de 1914 y a otras posteriores, a ambas ramas del Congreso y al Presidente de la República.

Como se comprenderá— seguía en sus observaciones Mr. Zandt— los nombramientos de miembros del Consejo no recaen precisamente en las personas más preparadas, técnicamente hablando, para dirigir una empresa como la de los Ferrocarriles del Estado.

LOS REMEDIOS

Hacía presente Mr. Zandt, en la entrevista que concedió a "La Nación" nos venimos refiriendo, que la Misión Kemmerer propondría al Gobierno como formas de remediar la situación, una de estas cuatro soluciones:

1.a La venta de los Ferrocarriles a una empresa particular.

2.a El arriendo de los mismos.

3.a El plan Dawes, es decir, la formación de una sociedad anónima para explotarlos, la mitad de cuyas acciones cubriría el Fisco y la otra los particulares.

4.a La dirección de ellos por una comisión de expertos, en la cual fuera completamente eliminada la política.

EL ARRIENDO DE LOS FERROCARRILES

Como lo decíamos, en estos últimos días ha circulado el rumor de que una poderosa firma extranjera habría propuesto al Gobierno el arriendo de los Ferrocarriles.

Se ha señalado a la Casa Spencer & Waters como la interesada en realizar la negociación.

Se ha dicho del viaje del Gerente de esta Casa, señor Santiago H. Spencer, a los Estados Unidos, como que ha obedecido al propósito de tramitar allá el vasto ne-

A LA DE LAS ACTUALES PERDIDAS DE LOS FERROCARRILES.— UNA ENTREVISTA CON EL APODERADO DE LA CASA SPENCER, SEÑOR DAVID ARTHUR

CON EL APODERADO GENERAL DE LA CASA SPENCER & WATERS

Visitamos al apoderado de la Casa Spencer & Waters, señor David Arthur, con el objeto de obtener de él algunos datos e informaciones sobre el asunto.

Nos atendió amablemente, y respondió a nuestra primera pregunta diciéndonos que efectivamente la Casa Spencer está desde hace tiempo interesada en tramitar un negocio entre el Estado y un poderoso sindicato de banqueros y comerciantes norteamericanos, con el objeto de obtener el arrendamiento de los Ferrocarriles, o la formación de una Sociedad para explotarlos. En esta Sociedad participarían el Sindicato de banqueros y comerciantes y el Estado.

En las proposiciones que la Casa ha hecho al Gobierno en diversas ocasiones, y que ha repetido últimamente, la Casa Spencer se compromete a transformar en una ganancia equivalente los 40 ó 60 millones anuales de pérdidas que en la actualidad arrojan los Ferrocarriles. Es decir, ingresaría esta suma como una utilidad líquida a arcas fiscales.

El plazo del arriendo sería por un largo número de años, al cabo de los cuales volverían los Ferrocarriles a poder del Estado, aportándole a éste, como beneficio, todos los adelantos e instalaciones que durante este plazo se comprometería la firma arrendataria a efectuar.

Pero, nos agregó el señor Arthur, estas no son sino las bases generales de las proposiciones que la Casa que represento ha hecho al Gobierno.

Para acordar sus cláusulas concretas, se le ha propuesto hacer venir desde los Estados Unidos a un técnico competentísimo que permanecería durante seis meses en el país, estudiando el problema de los Ferrocarriles, y que indicaría las cláusulas del negocio.

Pero este ingeniero exige, naturalmente, una suma alzada por su trabajo De tal manera que la Casa Spencer le ha insinuado al Gobierno, como forma de pagar los servicios de este ingeniero, la de que él el Gobierno, los pague en el caso de que rechace la proposición de arrendamiento o formación de Sociedad. En el caso de aceptarla la Casa correría con los gastos que demandara la colaboración de este técnico.

Este ingeniero es el único que entre 8 mil de los más competentes de Norte América, agrupados en Sociedad, ha obtenido del Gobierno la Gran Medalla al Mérito como estímulo por su preparación y estudiosidad.

En el plan de organización de los Ferrocarriles que se llevaría a la práctica, se contempla la de entregar el manejo de ellos a un personal técnicamente preparado, de acuerdo, naturalmente, con las leyes de la República en vigencia, y que establecen que en toda empresa debe existir un porcentaje determinado de empleados nacionales.

El Gerente de la Casa Spencer y Waters, y uno de los socios de la firma, el señor Santiago H. Spencer, se encuentra en la actualidad en los Estados Unidos, en viaje de negocios.

El viaje del señor Spencer tendría alguna relación con la proposición de arriendo de los Ferrocarriles que ha hecho al Gobierno la Casa Spencer.

Hasta aquí las interesantes declaraciones que nos proporcionó el apoderado de la gran firma comercial interesado en la negociación, señor David Arthur.

LO QUE NOS DIJO EL DIRECTOR GENERAL DE LOS FERROCARRILES

Con el objeto de informar ampliamente sobre el arriendo de los Ferrocarriles rumoreado, anoche nos acercamos al Director de ellos señor Luis Schmidt, con el objeto de interrogarlo sobre el particular.

El señor Schmidt nos respondió desde el primer momento que no sabía nada concreto sobre el asunto.

Que solamente había oído algunos rumores sobre el antiguo proyecto de arrendamiento de los Ferrocarriles o de formación de una sociedad para su explotación.

Continuó diciéndonos el señor Schmidt que de los mismos rumores que conocía se desprendía que ya se habrían iniciado algunas gestiones sobre el particular, pero que entendía que el Ministro señor Guarello rechazaba el proyecto.

Pero todo lo anterior, como lo he repetido, no son sino rumores. Lo único concreto que puedo manifestarles es que hasta ahora no se le ha planteado a la Empresa ningún proyecto concreto de arrendamiento de los Ferrocarriles, concluyó diciéndonos el señor Schmidt.

LA CUESTION DE LOS ASIENTOS PERMANENTES DEL CONSEJO

España tendría el dominio de la situación. —¿Aceptará una postergación de la consideración de su ingreso?—Un retardo en la resolución de este problema traería una paralización de las actividades de la Liga.

(Correspondencia cablegráfica de Henry Wood, especial para "La Nación")

GINEBRA, 5.—Con seguridad la crisis con respecto al Consejo de la Liga quedará planteada tan pronto como Chamberlain y los otros delegados ingleses lleguen el Domingo; en los círculos allegados a la Liga aumenta la convicción de que España tiene las riendas de toda la situación.

El hecho de que Baldwin haya admitido de que Inglaterra se encuentra comprometida con España y la ovación que se ha tributado en Madrid a la delegación española que parte para ésta para asistir a las reuniones de la Liga, han causado profunda impresión.

La forma en que Quiñones de León se ha colocado, disponiéndose a apoyar al miembro del Consejo que sea favorable a la candidatura de España, es equivalente a un nuevo reconocimiento mundial de la importancia internacional de España, y en los círculos de la Liga se considera como el mayor triunfo de diplomacia personal que haya tenido España en estos últimos años.

Como España está en situación de asegurarse su elección, la cuestión que se plantea según los funcionarios de la Liga, es si insistirá en su admisión ahora o aceptará la postergación hasta la asamblea de Setiembre, permitiendo en esa forma que se esquive la crisis actual.

El hecho de que el Ministro de Relaciones Exteriores de España encabece la delegación se interpreta como un indicio de que España ha de pedir una solución inmediata del asunto, y al mismo tiempo también puede significar la elección del Brasil a menos que esta nación voluntariamente acepte la solución propuesta de tres asientos no permanentes en el Consejo para la América Latina, uno de los cuales será alternativamente reservado a las potencias del A B C. En tal caso Polonia sería elegida para uno de los asientos no permanentes, es decir en el sitio que dejaría vacante España.

A pesar de todo se espera que Inglaterra proponga la postergación de todas las elecciones hasta la asamblea de Setiembre, con la única excepción de Alemania, pero los miembros de la Liga y otras personas allegadas consideran preferible que la cuestión se liquide de inmediato, pues la crisis paralizaría durante este tiempo. todas las actividades de la Liga, especialmente la preparación de las conferencias, económica y de desarme.— (Wood).

PORTUGAL

No será suprimido el representante ante el Vaticano

LISBOA 5.—El Parlamento aprobó el presupuesto del Ministerio de Relaciones Exteriores, rechazándose, por unanimidad, el proyecto de supresión de la Legación ante el Vaticano.

El señor Vasco Borges informó a la Cámara que no había llegado el momento propicio para reconocer el actual Gobierno ruso.—(U. P.)

Se suicidó un banquero

LISBOA 5.—El banquero Eugenio Araujo se suicidó a consecuencia de la quiebra de la casa comercial de que era propietario.—(U. P.)

UNA SUEGRA IRASCIBLE

MADRID, 5. — En los momentos en que un actor del Teatro Infanta Isabel se hallaba en el lecho, penetró a él su suegra, de 70 años, armada de una navaja de afeitar, y le infirió un extenso tajo en el cuello. Asistido rápidamente por varios médicos, se salvó, aún cuando se halla en gravísimo estado.

Esta tentativa de asesinato se debe a unos disgustos que el actor tuvo con su esposa, y que indignaron de tal suerte a su suegra, que decidió matarlo. — (U. P.).

EL AUMENTO DE LOS MIEMBROS PERMAN
DEL CONSEJO DE LA LIGA DE LAS NACIONES

No se efectuará, al parecer, antes de la Asamblea de Setiembre

(Correspondencia cablegráfica de Charles M. Mac Cann, especial p
ción")

LONDRES 5.—En vísperas de la partida de los delegados ingleses para Ginebra, donde debe celebrarse una importante reunión del Consejo de la Liga de las Naciones, las personas autorizadas reiteran las anteriores predicciones hechas a la United Press, es decir, que el Consejo ha de designar una comisión que estudiará la posibilidad de la admisión de España en calidad de miembro permanente del Consejo y de Polonia como miembro no permanente del Consejo. Ambas admisiones se efectuarían en Setiembre, época en que expira el término de España como miembro no permanente del Consejo.

Los entendidos declaran que Inglaterra se opondrá a la ampliación inmediata del número de consejeros permanentes, pero se sabe que Mr. Chamberlain ha conseguido finalmente persuadir al Gabinete de que apruebe su opinión sobre la posibilidad de que una ampliación eventual sería necesaria. Se entiende que "eventual" significa Setiembre.

Se pronostica que lo que se pensaba ser la batalla de Ginebra se transformará en un romance similar al de Locarno con compromisos aún más sólidos que los anteriores, si es que no se hacen sórdidas concesiones privadas a Francia y Alemania.

Pero sea cual fuere la terminación del asunto, el resultado más evidente y más importante desde el punto de vista americano, de
todas las escaramuzas que ac
se, es el violento golpe asest
de la Liga. Algunos críticos
claran que aun cuando tanto
dos como la Argentina hubie
más activamente en las activi
ambos se hubieran separado
que se realizan en el Conti
parte, algunos amigos de la L
los Estados Unidos y la Arg
participado más activamente
glaterra no se vería obligada
a combatir casi sola entre la
nes, en contra de tales intrigas

De todas maneras, se seña
que hace un mes nadie soñaba
lidad de que se pudiera admit
permanente al Consejo de la L
ra Alemania, durante la asam
que ha sido convocada únicam
tir a Alemania.

Lo que en la actualidad
más rectos de los hombres de
dos por los compromisos, se co
cesidad", es decir, la rápida
Consejo Permanente de la Lig
ramente entre los enemigos de
que se mostraron dispuestos,
llarla en beneficio del más
actual, Polonia. — Charles M.
(U. P.)

SUDAN

El aviador Alan Bobham llegó a Malakal

MALAKAL 5. — El aviador Alan Cobham llegó, procedente de Kisumu. — (U. P.)

AUSTRIA

SE FIRMA UN TRATADO DE ARBITRAJE AUSTRO-CHECO-ESLOVACO

VIENA, 5. — Los Ministros señores Raumek y Benes, firmaron un Tratado de Arbitraje por el cual se establece que todas las diferencias que puedan surgir entre Austria y Checoeslovaquia, sean transferidas a una Comisión especial. Los Tratados anteriormente firmados entre ambas naciones, abarcan todo lo relacionado con dificultades fronterizas, de comercio y de extradición.

Se tiene entendido que el señor Benes está sondeando al Gobierno, para saber si sería posible la formación de una Unión Aduanera austro-checoeslovaca, destinada a contrarrestar el creciente sentimiento hacia la Unión Austro-alemana, incrementado últimamente con los incidentes acaecidos en el Tirol.

El señor Benes declaró que la firma de este nuevo Tratado, significa un avance más del espíritu de Locarno.

Mientras dura la permanencia del señor Benes en esta ciudad, numerosos detectives rodean su alojamiento, impidiendo que se acerquen a ella los refugiados políticos checos. (U. P.)

SUIZA

¿QUIEN PRESIDIRA LA PROXIMA ASAMBLEA DE LA LIGA?

GINEBRA, 5.—El Ministro de Finlandia en Berna, señor Brische, y el ex-Premier portugués, señor Da Costa, son los principales candidatos a la presidencia de la Asamblea de la Liga de las Naciones que se reunirá el Lunes.—

"EL ALBA" DE UNA SEGUNDA REVOLUCION
EN ALEMANIA

En esa forma califica el "Hamburger Nachrichten" la controversia provocada por la cuestión de las propiedades de los ex-soberanos

(Correspondencia cablegráfica de Frederick Kuh, especial para "La Nación")

BERLIN, 5.— Durante la conferencia celebrada entre el Canciller Herr Luther y los dirigentes de los diversos partidos, se produjeron dificultades debido a que los dirigentes de las derechas solicitaron que se designara una Corte Especial para pronunciarse sobre los reclamos presentados por los miembros de las ex-casas reales e imperiales respecto de sus bienes, y que esta Corte fuera compuesta en su totalidad de jurisconsultos.

Los católicos del centro insistieron en que la Corte comprendiera cuatro jurisconsultos y cuatro legos. Además los partidos estuvieron en desacuerdo sobre el carácter retroactivo de la decisión que se tomará sobre los reclamos.

El Ministro del Interior de Baviera, manifestó que los bávaros se oponían al referéndum y que estudiarían ellos un arreglo con la casa de Wittelsbach.

Las informaciones que se reciben de varias provincias, son de que reina agitación popular provocada por el referéndum preliminar.

El General Kabish, en un artículo que publica el "Hamburger Nachdichten", dice que la controversia provocada por la cuestión de las propiedades de los ex-nobles, significa "el alba de una segunda revolución".— Frederick Kuh.—(U. P.)

LOS
"BUICK"
Son buenos y hermosos
Importadores:
MORRISON & Co.
Santiago

GRECIA

El dictador Pangalos nombra nuevos Ministros

ATENAS, 5. — El dictador Pangalos, ha reforzado su Gabinete, designando a los siguientes nuevos Ministros:

M. del Interior, Spyridonos;
M. de Agricultura, Haritaljis;
M. de Finanzas, Deligiannis; y
M. de Instrucción Pública, Eginitis. — (U. P.).

CHINA

Pánico en Tien-Sin

TIENT-SIN 5. — El rumor que circuló en esta ciudad de que una horda de salteadores se aproximaba, causó entre los habitantes el consiguiente pánico, procediéndose inmediatamente a atrincherar los negocios.

Una gran cantidad de refugiados llega constantemente a la ciudad. —(U. P.)

EL COMANDANTE FRANCO EN BUENOS AIRES

Ruiz de Alda dió una conferencia que le ha valido numerosos elogios

BUENOS AIRES 5. — Después de un almuerzo criollo, que se efectuó en el aeródromo Presidente Rivadavia, el comandante Franco voló en un aparato argentino, evolucionando sobre la Basílica de Luján. — (U. P.)

BUENOS AIRES 5. — El Ministro de Marina confirmó, que el comandante Franco y sus compañeros, iniciarán el viaje de regreso a su país, el 11 de este mes. —

BUENOS AIRES, 5. — Una delegación de Sociedades de la Provincia de Lugo, entregó a Franco un álbum, en recuerdo de su hazaña.

Esta noche, en la Casa de Galicia, se realizará una comida íntima en honor de Franco, y mañana, en el Teatro Victoria, tendrá lugar un festival organizado por el Centro de Almaceneros, cuyo producto será destinado totalmente a beneficio del mecánico Rada. El festival será en honor de los aviadores del Plus Ultra, y de la plana mayor del destróyer Alcedo. — (U. P.).

BUENOS AIRES, 5. — Han sido sumamente elogiadas las Conferencias dictadas por Ruiz de Alda, señalándose especialmente la diversidad de sus conocimientos científicos y las brillante exposiciones que ha hecho. Ahora prepara una última conferencia, dedicada a sus compatriotas, la que dará mañana en la Asociación Patriótica Española. — (U P.).

BUENOS AIRES, 5. — A bordo del "Alcedo", Franco va a recibir a una Comisión de la Juventud Hispano-argentina, la que le entregará oficialmente una placa de bronce fundida en el Arsenal de Guerra, y dedicada al Ejército español. Al mismo tiempo se le va a entregar un álbum con una solicitud de indulto para todos los desertores españoles, y que la juventud eleva al Rey. También se le entregará una medalla de oro, acreditándolo miembro honorario de la Comisión de la Juventud Hispano-argentina. Asistirán a éste acto las autoridades nacionales y españolas, y representantes del Ejército y Armada. — (U. P).

GRAN BRETAÑA

Algunos comitées obreros recomiendan a los huelguistas de Hoepress

REGRESAR AL TRABAJO

LONDRES, 5. — Después de haberse sabido que el lockout general con que contestarán las Federaciones de Industriales de Ingeniería, a la huelga de los operarios de la fábrica de prensas Hoe, se hará efectivo desde el día 13 del presente mes, fué acordado, en reunión celebrada por los Comitées Ejecutivos de siete Uniones obreras, recomendar a los huelguistas que regresen al trabajo, eliminando en esta forma la causa principal que dan los patrones para su amenaza. (U. P.)

Un bote volador metálico para el servicio experimental entre España y Suramérica

LONDRES, 5.— Como resultado del éxito del comandante Franco, se sabe que será construído un bote volador metálico dotado de 4 motores que desallorán en total 2,000 H. P. Será destinado a un servicio experimental entre España y Sur América.

Podrá transportar de 12 a 14 pasajeros y llevará combustible suficiente para un vuelo de 2,000 millas sin escala. Estará dotado de una instalación inalámbrica especial y llevará excelentès aparatos de dirección en las alas. — (U. P.)

CESARE ROSSI QUIERE HACER COMPLETA LUZ
SOBRE EL ASUNTO DE MATTEOTI

En Italia le habría sido imposible decir la verdad.—Sostiene que el proceso ha sido una parodia de la justicia.—La forma en que se le habría eliminado, lo mismo que a otros testigos comprometedores

(Correspondencia cablegráfica de S. Albert Cauzaux, especial para "La Nación")

PARIS, 5.— El ex-jefe de la prensa fascista, Cesare Rossi, llegó anoche a esta capital. Salió anteayer de Niza, pero demoró su viaje con el objeto de evitar los curiosos que, posiblemente, habían de esperarle en la estación.

Después de muchos trajines, logré encontrarlo en la casa de los amigos donde se hospeda, pero al fin conseguí mi intento y pude entrevistarle.

Me declaró, contestando a mis preguntas, que su salida de Roma respondía al propósito de hacer completa luz sobre el asunto Matteotti, lo que le habría sido imposible mientras permaneciera en Italia, debido a la situación legal en que se le había colocado.

Complicado en el asesinato, se habría visto obligado, para defenderse, a hacer revelaciones molestas y, si se le hubiera declarado inocente, habría podido participar en carácter de testigo y hablar entonces en completa libertad. Por esta razón, se adoptó el temperamento de declararlo culpable y luego, concederle amnistía, lo cual, según la ley italiana, lo inhabilita para declarar en el proceso.

Agregó que, en la misma forma, habían sido eliminados varios otros testigos comprometedores, reduciéndose el proceso a una parodia de justicia.

Refiriéndose a las publicaciones de los diarios franceses, que se han extrañado de su salida de Italia en los momentos en que podía suministrar indicaciones útiles, insistió en su declaración anterior, agregando que sólo en el extranjero podría decir la verdad, pues, en Italia, se le habría amordazado, recurriendo a todos los medios violentos.

Dijo finalmente que venía a París dispuesto a abrir un debate público ante la opinión mundial.— (S. Albert. Cazaux).

LA CAMARA DE LOS COMUNES RECHAZO UN PROYECTO LABORISTA

LONDRES, 5.—En la Cámara de los Comunes el representante laborista Mr. Hasting B. Lees-Smith presentó en segunda lectura un proyecto del partido laborista sobre la desocupación, proponiendo el establecimiento de una poderosa junta de desenvolvimiento nacional, con una entrada regular de 50.000.000 de dólares anuales y que estaría formada por todos los miembros del Gabinete cuyos departamentos pudieran celebrar contratos de trabajo o dar trabajo directo a los obreros.— (U. P.)

LONDRES, 5.—La Cámara de los Comunes otorgó un voto de confianza al Gobierno respecto de su política sobre la desocupación, y rechazó, por 184 votos contra 132 la moción laborista presentada en segunda lectura, referente a la desocupación.—(U. P.)

LONDRES, 5.—El representante unionista Aduff Cooper presentó una enmienda en la Cámara de los Comunes, deplorando que aún haya desocupaos y manifestando al mismo tiempo la opinión de que se debería dejar libertad de acción al Gobierno para solucionar el problema.

Refiriéndose a la moción del representante laborista Lees-Smith, manifestó que la suma de 50 millones de dólares anuales que consultaba dicha moción sería una carga demasiado pesada para los contribuyentes.—(U. P.)

Se espera una próxima solución de la disputa referente al Consejo

LONDRES, 5.—En los círculos diplomáticos reina un marcado respecto de que en breve se llegará a un arreglo amistoso de la disputa sobre el Consejo de la Liga mediante la obtención por España de un asiento permanente, posiblemente en Marzo, aunque esto no sería seguro.

Se cree que Alemania observará una actitud razonable respecto de la admisión de España, aún a los pocos días después de su admisión en la Liga.—(U. P.)

Fallece un consejero privado

LONDRES, 5. — Falleció el Right Honorable Alexander Carlisle, consejero privado, famoso constructor de barcos y gran bohemio, íntimo amigo del ex-kaiser y del ex-rey Eduardo de Inglaterra.

Durante una de sus recientes visitas al ex-kaiser contrajo un resfriado y habiéndosele pronosticado que moriría, preparó sus propios funerales que deben realizarse a los acordes del vals de la opereta "La Viuda Alegre", en lugar de marcha fúnebre.

Carlisle se había repuesto bien de su grippe, pero tuvo una recaída esta mañana, falleciendo.— (U. P.)

ESTAMPILLAS PARA COLECCION
COMPRA Y VENTA
Solicite catálogo gratis
Marcos Rachitoff
Filatelista
1040 — Agustinas — 1040
SANTIAGO
M—7

¿QUE PAISES OBTENDRAN PUESTOS PERMANENTES

EN EL CONSEJO DE LA LIGA DE LAS NACIONES?

LONDRES 5. — En los círculos autorizados se considera que excluir de la próxima reunión de la Liga, todos los asuntos, salvo la entrada de Alemania, no es una solución, sino una postergación temporal del conflicto, debido a que en Setiembre se presentará la misma situación. Además, posiblemente Argentina solicite su reingreso a la Liga pidiendo también un puesto permanente.

Los círculos latino-americanos de Londres no revelan ansiedad con motivo de los próximos acontecimientos de Ginebra, considerando que las grandes potencias que llegaron a los acuerdos de Locarno, hallarán también en Ginebra los medios para reforzar dichos acuerdos, encontrándose una solución satisfactoria para todos. Los latino-americanos consideran que, si se postergase la decisión hasta Setiembre, una nación hispano-americana debería obtener una banca en el Consejo.

Se llama también la atención hacia las campañas que vienen desarrollando los países aspirantes a asientos permanentes, señalándose las declaraciones hechas en entrevistas oficiales, a miembros del Gobierno de Italia, Alemania, España y el Brasil.

Se cita el discurso de Romanones en Madrid, en que reveló que los señores Balfour y Bourgeois ofrecieron a España un asiento permanente, lo cual no consiguieron por la oposición de una potencia.

Se agrega que la actitud de la América Latina, es indudablemente amistosa para el Brasil y España, pero, que en el caso de que China y Polonia aspiren a una banca, no se vé la razón para que los sur-americanos no tengan los mismos derechos. Se insinúa que el Brasil cuenta con probabilidades de obtener un asiento permanente en Setiembre, en caso de que llegue a un acuerdo con los demás países sur-americanos. (U. P.)

FRANCIA

La Cámara aprueba el aumento del impuesto al tabaco

PARIS, 6.—Después de una conferencia en la Comisión de Finanzas, se devolvió a la Cámara el aumento del impuesto al tabaco, propuesto por el Gobierno. Los señores Malvy y Lamoureux amenazaron con renunciar en caso de que fuese derrotado. La Cámara lo aceptó por 250 votos contra 165.—(U.

Violenta tormenta en La Riviera

PARIS, 5.—La más violenta tormenta de todo el Invierno barre actualmente la Riviera todo el centro-Sur de la Francia. Se considera que es una de las más fuertes habidas en Francia y ha causado considerables daños en Niza, Montecarlo, Cannes y Marsella, donde numerosos yatchs de recreo y barcos pescadore han sido hundidos por la violencia del temporal. Muchos árboles han sido arrancados de raíz y las cosechas primerizas completamente destruídas. El hijo del guarda-esclusas del canal do Marsella, fué levantado por el viento y arrojado al canal donde pereció ahogado.—

Chamberlain y
tran en situac
provech

PARIS, 5. — E
ciales se señala
Chamberlain hay
reservas, especia
se refiere de tra
forma gentil, co
tener el mayor
de los acuerdos

Se tiene perfe
ta el hecho de
ha tenido que to
ción la oposici
como así tambi
bras efectuadas
para que pudies
nebra con ente
ción y en co
que tanto Ch
Briand se encue
de trabajar en
para ambos paíse

M. Briand lanz
Cá

PARIS 5. —
hoy de la Cámar
zó un ultimatum
irá a Ginebra a
mara apruebe lo
cieros. — (U. P

Los proyectos
Cám

PARIS 5. —
en sesiones toda
la intención de
tudio del Proye

Es sumament
adelantar si M. B
do o si vencerá

El Gobierno t
do, mientras ta
proposición de

Briand confere
mier

PARIS, 5. —
nete, señor Bri
rante el día de l
polaco Skryzynsk
tión del Consejo
Naciones. — (U.

TEMPORALES DE VIENTO
AZOTAN A EUROP

En varias partes las comunicaciones est
pidas.—Un aeroplano que no ha sid
habría caído a causa del viento

LONDRES, 5.— Fuertes vientos y tempes
ve, azotan toda Europa, provocando la repenti
Invierno. Los estragos causados por las tempest
terrumpido las comunicaciones en muchas parte
ropa oriental del centro.

Anoche reinó en Londres el frío más intens
te desde hace tres semanas; la temperatura baj
dos Farenheit, bajo cero. En el Norte de Inglat
dió pie de nieve, por lo cual las partidas de ca
pendidas. Los pescadores se han abstenido de
Los servicios de navegación se han quedado d

Se cree que un gran aeroplano que no ha
cado, cayó con su tripulación al Este de Good
del fuerte viento. Un vote-salvavidas ha practi
ciones en busca de los náufragos; pero han
fructuosas.

GRAN FABRICA DE CAT
"La Hispano Chilen
BANDERA 735, ENTRE SAN PABLO Y ROS
Proveedora de Hospitales, Congregaciones y Colegios, etc.

Gran stock en catres de bronce, fierro con bronce y fierro, especi
ra estudiantes y colegiales.

Las basas de nuestros catres son construidas exclusivamente co
fierro inglés, lo que es garantía de su gran duración. Por no tener int
le permitirá a usted economizar un 30% sobre los precios de cualquier

Gran depósito de colchones y sommiers de todas clases, a precios

Para mayor comodidad de nuestra distinguida clientela y público
hemos abierto otro depósito en San Diego N.o 207.

"LA HISPANO CHILEN
BANDERA 735

Derrotado en la Cámara, renunció el Gabinte francés

os españoles combaten inten- mente por la posesión de los macizos de Beni-Osmar

ocupado la posición de Kecha, cerca de Dar Ben Karrich.—El objeto de estas operaciones es colocar a Tetuán al abrigo de los bombardeos rifeños.—Abd-el-Krim ha permitido la creación de un servicio sanitario para los prisioneros franceses.—El coronel Millán Astray se encuentra en estado de suma gravedad, aúnque los doctores esperan salvarlo.

ronel Millán Astray fué spitalizado en Tetuán

DRID, 5. — El Ministro de a ha declarado que el co- Millán Astray, recuperó el miento y fué hospitalizado tuán, después de haber sido en la acción contra Beni ar. Los médicos creen que uará la mejoría y que se á la vida al citado jefe.— DRID, 5.—La bala que hirió onel Millán Astray le entró ojo derecho y le salió por ulo izquierdo. La herida es pero no mortal. El coronel Astray perderá el ojo. omenta la mala suerte del l que en el primer combate una herida cuando había zado la retirada.—(U. P.)

DRID, 5. — El Ministro de rra ha declarado que el ge- Millán Astray, después de rido, fué trasladado de la ancia de las avanzadas, al al de Tetuán, en donde recu- l conocimiento.

proyectil hizo una trayecto- arriba a abajo, entrando maxilar izquierdo, vacián- l ojo, y yendo a salir por mulo derecho. (U. P.)

a parte oficial español

DRID 5.—Se ha recibido el te parte oficial de Marrue-

la primera fase de las ope- s en la zona occidental, cuyo la cábila de Beni Hosmar, las españolas alcanzaron sus ob- , a pesar de las dificultades rreno en donde se resguarda- nemigo. Este, aunque descon- , presentó resistencia, obli- al coronel Millán Astray a llar una enérgica acción. El coronel tomó el mando de una a del tercio extranjero, re- o herido en la acción.

arte oficial pone de relieve roso comportamiento de las y hace notar la eficiencia viación.

ana se continuará la opera-

bajas españolas fueron, aproxi ente, 50.—(U. P.)

GER, 5.—Las fuerzas espa- que avanzan tratando de arse de la región desde la s rifeños bombardean Te- han ocupado una importan- ición de Kecha, cerca de en-Karrich. Se anuncia que -Krim ordenó que se fusile artilleros rifeños, debido a desplegaron la actividad da en el bombardeo de Te-

tropas avanzaron cinco ki- os.

-el-Krim ha permitido la n de un servicio sanitario os prisioneros franceses que lan en su poder. Los fran- y españoles le invitaron a iciera otro tanto con los eros rifeños que se hallan campamentos españoles y ses.

aid Bulahim, que manda un rifeña, llegó hasta Benider avance contra el macizo de dak.—(U. P.)

¿Quién reemplazará a Millan Astray en el mando del tercio extranjero?

MADRID, 5.— Ha sido destinado a las órdenes del Alto Comisario en Marruecos al coronel Liniers, recientemente ascendido. Es probable que se encargue al coronel Liniers el mando del Tercio Extranjero.—(U. P.)

MELILLA, 5.— Varias escuadrillas volaron sobre el Zoco el Jemis en que se habían concentrado numerosos rebeldes, entre los cuales los aviones causaron numerosas bajas.

El teniente coronel Varela entregó el mando de su harca al comandante Martínez Saldivar.

Un hidroavión piloteado por el teniente Gomma que regresaba de Río Martín sufrió averías, por lo cual se vió obligado a descender cerca de Afrau. Un barco pesquero recogió a los aviadores y trajo a remolque al aparato.

El enemigo hostilizó un puesto fortificado siendo rechazado por las tropas españolas que le causaron numerosas bajas.—(U. P.)

El avance español

TETUAN, 5. — En la madrugada de ayer marcharon a las alturas de Gorgues los generales Sanjurjo, Berenguer, Godot y el Estado Mayor del Cuartel General. En vista de que el temporal había amainado, el general Sanjurjo ordenó que las fuerzas del general Souza comenzaran el avance a las siete de la mañana, teniendo por objetivo el operar en los macizos de Beni Osmar, en donde una concentración enemiga se oponía hace días, a que se sometieran algunas cábilas. Al mismo tiempo, tenía por objeto consolidar la línea avanzada, para colocar a la ciudad al abrigo de nuevos bombardeos.

A la hora indicada, desde la ciudad de Tahar, se inició el avance de la columna de Millán Astray, compuesta de la mayoría de las fuerzas del Tercio Extranjero. Debía apoyarla el Coronel Orgaz, con la columna de regulares indígena. Paralelos a este movimiento se efectuaban otros por varias columnas, partiendo desde las localidades de Ben Karrich y Beni-Salam. Simultáneamente, las fuerzas navales, colocadas a lo largo de la costa, dando la desembocadura del río Martín a la del Lau, cañonearon los aduares apostados en la orilla, y dispusieron lanchones para efectuar un desembarco de tropas, para batir en tierra a los grupos enemigos que concurrieron de otros sectores

Desorientado el enemigo por la maniobra, y siendo cañoneado por las fuerzas aéreas, de artillería y navales, no supo dónde acudir. Aprovechando el desconcierto de los rebeldes, Millán Astray alcanzó sus objetivos a las 12 del día, situándose en esa región, en donde las tropas se están ahora atrincherando y fortificándose. — (U. P.).

TETUAN, 5. — Las operaciones han continuado durante el día de hoy siendo probable que se prolonguen durante varios días más. El alto comando se propone continuarlas hasta que se consiga limpiar el campo, con el objeto de evitar las agresiones aisladas que perturban la vida de las poblaciones.—(U. P.)

MELILLA, 5.—Se tiene conocimiento que las tropas francesas cerca de la zona española han conseguido ocupar tres posiciones de mucha importancia poniendo en fuga a los rebeldes.—(U. P.)

El coronel Millan Astray está muy grave

MADRID 5. — El Marqués de Estella declaró, que habiéndose operado el general Millán Astray, se encuentra muy grave y declaró también, que ha tenido un rasgo muy valeroso, que demuestra su magnífico espíritu, poniéndome un telegrama que dice: "Lamentando herida, me siento orgulloso de haber derramado nuevamente sangre por la patria". — (U. P.)

Las operaciones de ayer

MADRID 5. — Las operaciones de hoy, se han desarrollado en perfectas condiciones, quedando solamente el último escalón para llegar a Darrai.

Muchos moros han abandonado el campo. — (U. P.)

TETUAN, 5. — A pesar de las sumisiones de las tribus de Yebala y Andjera, los elementos rebeldes contrarios a las sumisiones al Majzen venían haciendo objeto a Tetuán, de agresiones locales, aisladas, que decidieron al Comando a castigarlas, para que Tetuán tuviera igual tranquilidad que Melilla, Larache y Alcázar.

La situación topográfica de Tetuán favoreció las agresiones. El terreno montañoso de sus alrededores, facilita que un puñado de hombres pueda hostilizar a la población, desde las montañas inmediatas, que tienen alturas superiores a 800 metros, y siempre han sido asilo de bandidos. En la región de Yebala, la acción militar española se limitó a ocupar la posición de la altura de Gorgues. Los españoles tratan de llevar sus fuerzas más allá de Gorgues, en dirección a Gomara, para sobrepasar los cerros llamados Las Armas.

Casi todas las fuerzas que intervinieron en la operación de anteayer, han sido indígenas y fuerzas voluntarias. Las del avance, fueron formadas por el tercio de regulares de Mejallas de Tetuán, y una harca de partidarios de España. El mando de la operación lo llevó el general Souza, y la dirección suprema, Sanjurjo, comandando la legión de la vanguardia, Millán Astray.

Las tropas se concentraron después de tres días de espera, a causa de los temporales, en Ben-Karrich y Eudia-Tahar. La izquierda la cubrió la columna de Olgar; Coque, al frente de los montes Gorgues, y a la vanguardia, el Tercio Extranjero, mandado por Millán Astray. La escuadra se situó al frente, en la desembocadura del Enza, realizando un simulacro de desembarco, cañoneó de revés el teatro de la lucha.

Apenas se inició el avance, apareció el enemigo, dispuesto a defender el terreno palmo a palmo. La jornada fué ruda, y el fuego continuado. — (U P.).

HA RENUNCIADO EL GABINETE BRIAND

PARIS 5. — (Flash Bulletin).—El Gabinete ha renunciado.—(U. P.)

PARIS 5.—El Presidente Doumergue aceptó la renuncia colectiva del Gabinete Briand.

PARIS, 5. (Flash).—La renuncia del Gabinete se produjo como la de los tres últimos Ministerios a consecuencia de una derrota del Gobierno en la votación de los proyectos financieros.

El impuesto a las ventas fué el escollo

PARIS, 5. (Flash).—La derrota del Gobierno se produjo en una votación sobre el impuesto a las ventas.

Este impuesto, como se recordará, estaba consultado tanto en el proyecto económico del actual Gabinete como en el del anterior y había sido uno de los puntos de más apasionada controversia de los proyectos financieros.

Briand derrotado por 53 votos

PARIS, 5. (Flash).—La votación que determinó la renuncia del Gabinete fué perdida por el Gobierno por 274 votos contra 221, es decir por una mayoría de 53 votos.

Briand no irá a Ginebra

PARIS, 5. (Flash).—Entrevistado por el corresponsal el jefe del Gabinete dimisionario, M. Briand, declaró que habiendo sido aceptada su renuncia no concurriría a la Asamblea de la Liga de las Naciones que se inaugura el Lunes próximo en Ginebra.

ALEMANIA

La cuestión de las propiedades de las ex-familias reales

BERLIN, 5. — El movimiento popular, con motivo de las votaciones en el primer día de apertura de las listas para el referendum sobre la expropiación sin compensación de los bienes de las familias ex-reales ha inquietado, al parecer, al Gobierno, que se opone al movimiento de las izquierdas en favor de la expropiación sin compensaciones.

Antes de dirigirse a Ginebra esta mañana el señor Luther convocó apresuradamente a una conferencia a los leaders de los partidos del Gobierno a fin de proponer un arreglo según el cual se crearía un tribunal especial para solucionar los reclamos de los miembros de las familias ex-reales.—(U. P.)

Luther miembro de la Real Academia de Ciencias, de Estocolmo

BERLIN, 5.— Luther aceptó el nombramiento que se le confirió de miembro de la Real Academia de Ciencias de Estocolmo.—(U. P.)

La delegación alemana se dirige a Ginebra

BERLIN, 5. — A las 10 de la noche, la Delegación alemana que va a asistir al ingreso de Alemania a la Liga de las Naciones, se dirigió a Ginebra. (U. P.)

Un carro con municiones estalló en el centro de la capital checo-eslovaca

Uno de los soldados de la escolta fué lanzado al través de una ventana del tercer piso y otro quedó en un balcón del segundo.—El sitio de la catástrofe, una de las calles más populosas de Praga, quedó sembrado de ensangrentadas ruinas.—Reina gran agitación popular

PRAGA 5. — Reina indignación entre el elemento popular por la explosión ocurrida hoy, acusándose a las autoridades militares de descuido en el transporte de explosivos, al hacer pasar a mediodía por una de las partes más populosas de la ciudad semejante convoy.

A pesar de que las cifras oficiales son bajas, se calcula que el número de muertos es superior a 20 y el de heridos a cien. — (U. P.)

PRAGA 5.—A pesar de la versión oficial de que la explosión del convoy de municiones fué causada por el volcamiento de una caja de explosivos, la policía practica activas investigaciones para establecer las causas precisas de la catástrofe, y ha rodeado el distrito amagado con un cordón de tropas.

A causa de la explosión quedaron destrozadas las ventanas de las casas en el radio de una milla.

El Ministro de Guerra, el jefe del Estado Mayor y el comandante de la guarnición de Praga, se trasladaron rápidamente al sitio en que ocurrió la explosión, y que quedó sembrado de sangrientas ruinas.—(U. P)

PRAGA, 5.—Se produjo gran pánico en la ciudad al caer los techos destrozados por la explosión de las municiones en las calles vecinas al sitio de la catástrofe, mientras de las casas y de las calles partían gritos de agonía y terror.

Los hospitales se llenaron con víctimas que habían perdido sus piernas a causa de la explosión.

Las autoridades militares enviaron tropas rápidamente las que procedieron a cercar una vasta zona.—(U. P.)

PRAGA, 5.— Se informa ahora que a consecuencia de la explosión de hoy resultaron 9 personas muertas y 8 mortalmente heridas.

Una información oficial dice que hicieron explosión 22 cajas de granadas de mano y que dos soldados quedaron completamente destrozados.—(U. P.)

PRAGA, 5.— Las informaciones que circularon en los primeros momentos de la explosión en una de las calles céntricas de la ciudad eran contradictorias. Mientras algunas informaciones decían que el número de muertos era de 3 y de 80 el de los heridos, otras noticias aseguraban que los muertos llegaban a 60 y a 100 los heridos.

Reinaba la confusión más grande. Entretanto las autoridades tratan de obtener las informaciones más exactas.—(U. P.)

LONDRES, 5.— El corresponsal de la Exchange Telegraph Co. en Berlín informa que ha recibido noticias de Praga en las cuales se anuncia que a consecuencia de la explosión del convoy de municiones de artillería quedaron demolidas seis casas y resultaron más de 100 heridos.—(U. P.)

VIENA, 5.— Comunican de Praga que a consecuencia de la explosión del convoy de municiones de artillería, uno de los soldados de la escolta fué lanzado a través de una ventana de un tercer piso; otro quedó en un balcón de un segundo piso.

Las calles quedaron salpicadas de sangre de los heridos a consecuencia de la caída de los vidrios de las ventanas y de las tejas de los techos.

La calle en que ocurrió la catástrofe es angosta y una de las más pupulosas.—(U. P.)

PRAGA, 5. —Reina gran excitación y la muchedumbre se muestra enfurecida porque se informa que las municiones que hicieron explosión eran transportadas en carros ordinarios sin protección alguna.

La explosión ocurrió cerca de los cuarteles de Francisco José, en donde quedaron aprisionados numerosos soldados.

Además de seis casas que quedaron demolidas resultaron devastados los edificios de numerosos almacenes. Las calles quedaron cubiertas de caballos destrozados y escombros.—(U. P.)

OXFORD
(MAGNUMS)
TABACO VIRGINIA
UN PESO

DECLARACIONES DEL CANCILLER GRIEGO EN ROMA

ROMA, 5. — Entrevistado por el Corresponsal de la United Press, el Ministro de Relaciones Exteriores de Grecia, señor Rufos, que se encuentra en ésta, declaró que a Grecia e Italia no les separaba ninguna clase de intereses, y que, por el contrario, tenían muchos objetivos políticos y económicos comunes en el Adriático, el Mediterráneo, los Balcanes y Asia Menor.

En seguida agregó: "Nuestra reciente, y prontamente olvidada controversia con Bulgaria, no será renovada, debido a que los comitadjis no se atreverán a actuar, sabiendo que los gobiernos griego y búlgaro se hallan resueltos a evitar perturbaciones en sus relaciones mútuas. No somos expansionistas, y consideramos el asunto de las minorías como un asunto exclusivamente interno.

"No toleramos intervención alguna extranjera, con respecto a la restauración de la monarquía", y agregó que todas las discusiones acerca de la monarquía debían postergarse, hasta que se solucionen los problemas internos. (U. P.)

ITALIA

Una carta-encíclica a los obispos del mundo

ROMA, 5.—El Papa, en una carta-encíclica dirigida a los Obispos de todo el mundo, recomienda que las misiones apoyen denodadamente, sin omitir esfuerzos, las campañas para que los jóvenes se dediquen a obras misioneras. Imparte también instrucciones en el sentido de que el clero de color sea considerado en el mismo pié de igualdad que el clero formado por blancos y que a los misioneros negros se les confieran las mismas facultades, cargos y dignidades que a los blancos en las misiones enviadas a zonas en que los elementos blancos son escasos o en donde no los hay.—(U. P.)

Grande incendio en un bosque

ROMA, 5.—De Génova se anuncia, que en el bosque Santa Margarita de Porto Fine, ha estallado un gran incendio que ha tomado grandes proporciones, debido al gran viento que reina en ésa. Los bomberos y el Ejército se esfuerzan para evitar su propagación.—

Ciclón en Génova

GENOVA, 5.—Se ha desencadenado un gran ciclón ocasionando enormes perjuicios, especialmente en el puerto. Dos grúas y varios vagones cayeron al mar, la vía férrea se encuentra obstruída.

El viento arrancó las tejas del Club, resultando numerosas personas heridas.—(U. P.)

Representaciones en las iglesias

MILAN 5. — En la iglesia de San Rafael se desarrolló un servicio religioso que constituyó una despampanante "profanación", llevada a cabo por la bailarina Rubinstein, representando la obra de D'Annunzio llamada "El martirologio de San Sebastián", en la forma en que se representará en el Teatro de la Scala.

El cardenal Tosi y otros prelados han hecho declaraciones condenando esa "sacrílega iniciativa", y recordando que el deber de los creyentes reside en boycotear, que se representen obras en las iglesias. En seguida, la artista se dirigió a la Scala, en medio de los murmullos de los fieles. (U. P.)

ESPAÑA

Conferencias hispano-americanas

BARCELONA 5. — En el Salón del Consejo de la Universidad, el doctor Fontcuberta dictó una conferencia del ciclo hispano-americanista hablando sobre la obra del Libertador Bolívar.

Presidió la reunión el Cónsul de Colombia, y asistiendo los cónsules del Perú, Ecuador, Panamá, Venezuela, Bolivia y Guatemala.

El conferencista habló de la independencia del Perú, relatando las sublevaciones de los indios en el tiempo de los virreyes, la obra libertadora de San Martín y Bolívar, coronada por la epopeya de Ayacucho.

El vice-Cónsul del Perú, a nombre del Presidente Leguía, felicitó al señor Fontcuberta, abogando por la unión de todos los pueblos de nuestra raza. — (U. P.)

"El carácter técnico del vuelo de Franco"

2.a CONFERENCIA EN LA UNIVERSIDAD DE SEVILLA

SEVILLA, 5.—En la Universidad se llevó a cabo la segunda conferencia sobre el vuelo del "Plus Ultra".

Asistieron las autoridades, el Cuerpo Consular y un numeroso público.

El capitán de aviación, señor Acedo, disertó sobre el tema "Carácter técnico del vuelo de Franco". Dijo que el raid era el resultado de esmerados proparativos científicos. Relató las tentativas fracasadas para atravesar el océano por la vía aérea y dijo que Franco y sus compañeros habían estudiado detenidamente todos los detalles del vuelo antes de emprenderlo.

Refirió en seguida los incidentes del vuelo hasta Buenos Aires y manifestó que el alma de la hazaña había sido el comandante Franco, quien había contado con la eficacaz colaboración de sus acompañantes.

Dedicó por último un recuerdo al comandante Herrera, iniciador de la idea de que Sevilla sea el puerto aéreo terminal de Europa.

"EL PROBLEMA MEXICANO DE RAZA Y DE CULTURA"

UNA CONFERENCIA DEL SEÑOR GONZALEZ MARTINEZ

MADRID 5. — A una conferencia dictada por el Ministro de México, señor González Martínez, en la Economía Matritense, y que tuvo por tema "El problema mexicano de raza y de cultura", asistió un público aristocrático, de intelectuales, presidido por el Embajador de Argentina. También estaba presente el ex-Ministro Marqués de Figueroa.

La Conferencia estaba dedicada a probar que es injustificado el pesimismo de quienes afirman que existe imposibilidad de formar la unidad nacional, debido a la diversidad de razas que integran la población.

El conferencista dijo que se trata de un problema cultural únicamente, y que los indios, antes de la Conquista, tenían cultura y civilización, y que, después de la Conquista, habían demostrado gran capacidad de asimilación; pero, que la cultura moderna no había llegado a los campos, y que se precisa una cruzada cultural que ponga a los indios en condiciones de colaborar con la raza blanca. Terminó elogiando la tendencia cultural que habían tenido los gobiernos mexicanos en los últimos cinco años.—(U. P.)

Argentina desearía un barco igual al "Alsedo"

MADRID, 6.—El Gobierno argentino se ha dirigido al de España, solicitando datos sobre la construcción del destróyer "Alcedo". Se asegura que Argentina tiene el propósito de encargar a España la construcción de un barco que tenga iguales características.—(U. P.)

La suscrición pro monumento a los tripulantes del "Plus Ultra"

HUELVA 5. — La suscripción iniciada en Palos para levantar un monumento a los aviadores que acaban de realizar la travesía del Atlántico, alcanza a 180,000 pesetas. — (U. P.)

ESTADOS UNIDOS

OCHO BANDIDOS ASALTARON LAS OFICINAS DE LA INTERNATIONAL HARVEST Co. DE CHICAGO

CHICAGO 5.—Ocho bandidos penetraron a las oficinas de la International Harvest Co. y atemorizando a los 26 empleados que se encontraban en ellas, disparando balazos, huyeron con 9,000 dólares destinados al pago de los empleados.—(U. P.)

NUEVA YORK, 5.—El empréstito para el departamento de Caldas, Colombia, fué suscrito en exceso.—(U. P.)

WASHINGTON, 5.—Se ha anunciado que Mr. Houghton, al regresar de Londres, tiene el propósito de conferenciar con el Secretario de Estado, Mr. Kellog, con respecto a la Comisión Preparatoria de la Conferencia de Armamentos de la Liga. — (U P.).

BOLIVIA

El raid Córdoba-La Paz

LA PAZ, 5. — El nuevo avión Junkers del Lloyd Boliviano, y que realiza el raid de Córdoba a La Paz, ha cubierto ya dos etapas. Ayer llegó a Villazón, y hoy cubrió la distancia entre ésta ciudad y Uyuni. — (U. P.).

ARGENTINA

BUENOS AIRES 5. — Ha fallecido el señor Francisco Arbizo, el más grande de los ganadores de este país. — (U. P.)

Aeroplanos para los servicios de las elecciones

BUENOS AIRES 5. — Por primera vez en este país, se utilizarán los aeroplanos para los servicios de las elecciones. El juez federal de Tucumán ha dispuesto utilizar los aviones, para visitar los comicios durante la campaña y subsanar los inconvenientes, que se susciten, en las regiones más apartadas. A bordo de los aviones se transportarán las urnas receptoras. — (U. P.)

Despues de las 12.45

...habrá perdido una de las más Sensacionales Oportunidades para la adquisición de Mercaderías de primera calidad a precios de Gran Baratura!!

Esto, ... y no otra cosa, representa la GRAN VENTA DE SALDOS de

GATH & CHAVES

LOS PRESUPUESTOS QUE ACTUALMENTE ELABORA GOBIERNO ASCIENDEN A $ 1.020.240,298.22

A PESAR DE LAS REDUCCIONES QUE SE LE HAN HECHO, ARROJA UN DEFICIT DE $ 73.863,813.18

Después de largos y laboriosos meses de trabajo, el Gobierno está a punto de poner término a la confección del proyecto de ley general de Presupuestos, correspondiente al presente año, proyecto que una vez totalmente concluído, deberá ser enviado al Congreso Nacional, para su estudio y aprobación.

Como se recordará, el anterior Gobierno, que presidía el señor Luis Barros Borgoño, hizo, por intermedio de su Ministro de Hacienda, señor Guillermo Edwards Matte, una exposición relativa a las finanzas nacionales, estudio del cual se desprendía un déficit para el ejercicio de 1926, ascendente a $ 147.064,450.23.

Este proyecto de presupuestos, que lo formaba el conjunto de las cuotas de los diversos departamentos de la Administración, fué desechado por el actual Gobierno por estimar que era de imprescindible necesidad reducir los gastos hasta el límite de encuadrarlos dentro del cálculo de entradas sobre cuya base estaba hecho.

Se inició entonces un nuevo y laborioso examen de los gastos públicos y después de innumerables Consejos de Gabinete, a los cuales cada Ministro llevaba el resultado de sus estudios particulares y aislados, se emprendió el estudio de ellos en conjunto, labor a que los Ministros se entregaron con todo entusiasmo.

La tarea de igualar las entradas calculadas con los gastos, fué y continúa siendo ardua, constituyendo un problema de dificilísima solución.

El empeño desplegado hacía presumir que el Gobierno estaría en condiciones de presentar su proyecto al iniciarse el período extraordinario de sesiones del Congreso, o sea el 1.o del presente mes.

Aún se estimaba que la fecha indicada era tardía; no obstante la experiencia ha venido a demostrar que el tiempo era precario.

A pesar de haber sido convocado el Parlamento, casi exclusivamente, o por lo menos con el principal objeto de que sancionara esa ley, aún no puede el Ejecutivo terminar su proyecto, debido a que por más esfuerzos que ha desplegado, no ha podido satisfacer su propósito.

Por nuestra parte, queriendo dar a conocer al país una idea del estado en que se encuentran los estudios y trabajos del Gobierno en este sentido, nos hemos procurado las sumas exactas a que asciende el presupuesto de gastos de cada Ministerio, y el cálculo de las entradas con que se cuenta para financiarlos.

Las cifras que damos a continuación, reflejan el estado de los presupuestos, hasta la reunión del Gabinete celebrada anteayer, (ayer no hubo Consejo) y son naturalmente susceptibles de variar toda vez que su exámen defintivo aún no ha terminado.

En cada reunión de Ministros estas sumas han estada variando, y así podemos informar que en la última sesión se incluyó en el Presupuesto de Obras y Vías la suma de $ 1.500,000 qpe se había omitido y que corresponde a la construcción del edificio de la Escuela de Ingeniería, cuyas obras están contratadas y no pueden interrumpirse.

Ahora bien, a pesar de todas las reducciones que se han introducido en los distintos departamentos queda siempre en pie un déficit que asciende a $ 73.863,813.18.

Todos los presupuestos han sido ya cuidadosamente revisados y rebajados hasta donde era posible, según la expresión del Ministro del Interior y que dimos a conocer en una edición anterior.

Sólo queda por recorrer este trámite el presupuesto de Guerra. Esta es la opinión dominante en los círculos del Gobierno.

El Presupuesto de 1926, tal como lo dejaron los Ministros en su último Consejo y que nosotros hemos logrado obtener en fuentes oficiales cifra por cifra, después de laboriosa investigación, es como sigue:

Interior . .
Relaciones . .
Justicia . .
Instrucción . .
Hacienda . .
Guerra . .
Marina . .
Obras y Vías . .
Agricultura . .
Higiene y Previsión Social

Sumas que dan un total de
El cálculo de entradas es de

Por consiguiente
ficit de $ 73.863,

Los empleados públicos estudian su situación frente al proyecto de Estatuto Administra

DURANTE EL DIA DE AYER SE HAN EFECTUADO VARIAS REUNIONES DONDE SE HA COMENTADO LA SITUACION EN QUE PODRIAN QUEDAR LOS EMPLEADOS

SI EL CONGRESO APRUEBA EL PROYECTO DEL GOBIERNO.— LA COMISION PARLAMENTARIA SE REUNIRA EL LUNES, PARA SEGUIR ESTUDIANDO EL PROYECTO

A medida que trascurren los días y el personal de Empleados Públicos estudia y compara los sueldos que gana actualmente y los que les señala el Proyecto de Estatuto Administrativo elaborado por el Gobierno, mayor es la expectación que reina en todos los círculos.

Ya "La Nación" ha dado a conocer los acuerdos que se han tomado y los estudios hechos por los empleados públicos hasta este momento. En la presente edición, damos algunos cuadros demostrativos y que tienen interés para nuestros lectores.

LOS TRABAJOS DE AYER DE LAS COMISIONES PARLAMENTARIAS

En la tarde de ayer, a las cinco, celebró sesión en la Cámara de Diputados la Comisión de Gobierno Interior de esa rama del Congreso para estudiar el proyecto de Estatuto Administrativo.

En la sesión de ayer, la comisión estudió en términos generales el proyecto, y si no se pudo adelantar más fué debido a que no se han recibido de parte del Gobierno los antecedentes que solicitó hace algunos meses la comisión.

QUE NO SE REBAJEN LOS SUELDOS INFERIORES

El Diputado por Santiago y miembro de la Comisión parlamentaria señor Fernando Varas propuso en la reunión de ayer que se tomara muy en cuenta el hecho de que los sueldos inferiores no fueran rebajados en la forma como lo propone el Gobierno.

Sobre este materia no pudo pronunciarse la comisión pues como hemos dicho no ha recibido los antecedentes solicitados.

LA COMISION SE REUNE EXTRA-OFICIALMENTE

Terminada la sesión, los miembros de la comisión estuvieron conversando largamente sobre el proyecto de Estatuto Administrativo, y según informaciones que nos suministraron personas allegadas a los círculos parlamentarios se habría hecho la proposición de pedir la vigencia del actual proyecto por el término de un año, dando tiempo al Congreso Nacional para que apruebe un Estatuto Administrativo que venga a satisfacer el anhelo general, en cuanto a implantar un régimen de orden en la provisión de los puestos públicos, asignando al mismo tiempo los sueldos en una forma equitativa.

Como hemos dicho, esta habría sido una mera insinuación hecha en la reunión extra-oficial llevada a efecto ayer por la comisión.

ACTIVIDAD DE LOS EMPLEADOS PUBLICOS

Damos a continuación una serie de cálculos y cuadros demostrativos, como también versiones, de las actividades de los empleados

EL MAGISTERIO PRIMARIO ANTE EL ESTATUTO ADMINISTRATIVO

En el magisterio primario obtuvimos estas declaraciones:

"Después de largos años, no tremos de escasez, sino de miserias, el profesorado primario vió por fin reconocidos sus sacrificios a principios de 1925, en un decreto-ley que elevó equitativamente su renta en forma que le permitió vivir con mediano desahogo y dedicarse al desempeño de su delicada misión con entusiasmo, con fé en el porvenir.

Los nuevos sueldos fueron un aliciente en los primeros meses: más, junto con este mejoramiento, el creciente aumento de los precios de los artículos de primera necesidad, de la habitación y del costo de la vida en general, al mismo tiempo que los descuentos de la Caja de Retiro y del Impuesto a la Renta, han reducido notablemente los emolumentos concedidos en el Decreto-ley 480.

No necesitamos exponer hechos concretos para demostrar que la situación económica del maestro está lejos de corresponder al costo de la vida actual; sin embargo, haremos un ligero cuadro demostrativo de lo que necesita para mantener su hogar y de los sueldos asignados por el decreto-ley 480, a fin de establecer la justicia que asiste a estos servidores para solicitar que sus emolumentos no sean afectados por el plan de economías confeccionado por el Gobierno.

En el cuadro siguiente señalamos las exigencias de un hogar compuesto de tres personas, ya que no es posible pensar que todos los maestros viven en el celibato.

Artículos	Gasto diario	Gasto mensual
Casa . . .	$	$ 130.00
Vestuario . .		150.00
Carne . . .	3.00	90.00
Azúcar . . .	1.60	48.00
Té y café . .	1.00	30.00
Papas . . .	2.00	60.00
Porotos . .	1.50	45.00
Pan	2.00	60.00
Verduras . .	1.50	45.00
Leche . . .	2.00	60.00
Grasa . . .	1.60	48.00
Carbón . . .	2.00	60.00
Luz	1.50	45.00
Lavado . .	1.00	30.00
Médico y botica . .		20.00
Diarios . .	0.30	9.00
Cuota social		5.00
Total.		$ 935.00

Nótese que en este cuadro recluímos al maestro al hogar, negándoles aquellas justas y necesarias expansiones del teatro, del club y de todo círculo social que ilustran y dan al hombre esa desenvoltura en los modales y en el lenguaje, tan necesaria en un educador, no le fijamos una cuota para la adquisición de libros y revistas pedagógicas que amplían sus conocimientos.

Si ha producido alarma entre los educadores la idea de rebajar los sueldos en un 20 o un 30 por ciento, les ha desconcertado sencillamente la deprimente situación en que los coloca el Estatuto Administrativo presentado a la consideración del Congreso y que reduce sus emolumentos en forma que pudo ser aceptada veinte años atrás, cuando el costo de la vida tenía alguna relación con los sueldos que hoy se proponen.

Su sola enunciación no merece comentarios;

Los profesores de 1.a clase, con más de quince años, figuran en la 15.a Categoría y gozarán de un sueldo mensual de 500 pesos. Están equiparados con el mayordomo y con el portero de la Moneda.

Los de 1.a clase, con diez a quince años de servicios, figuran en la 16.a categoría y se les asigna un sueldo de 450 pesos. Igual renta tendrá el portero de la Dirección del servicio, un mayordomo de corrales y los guardianes segundos.

Los profesores de 2.a clase gozarán un sueldo de 400 pesos y otros con menos antigüedad, percibirán sólo 300 pesos al mes.

Las gratificaciones están señaladas en un 10 o|o cada cinco años de servicios y en ningún caso exceder de un 50 o|o del sueldo. El mayor sueldo que podrá alcanzar, pues, el maestro, después de 25 años de servicios será de 750 pesos mensuales.

¿Aprobará el Congreso el Estatuto Administrativo tal cual ha sido presentado? Por lo menos en lo que se refiere al profesorado primario, nó. La mayoría de los congresales, representantes del pueblo, defenderán a los educadores y no permitirán que se les cercene sus sueldos porque ello traería la decadencia de la enseñanza popular, por más que el maestro sea un patriota capaz de llegar al heroísmo".

SOCIEDAD NACIONAL DE PROFESORES

Presidida por don Pedro Aguirre C. y con numerosa asistencia de profesores ceebró sesión ayer el directorio de esta institución.

Se inició el debate con el proyecto de Estatuto Administrativo, y todos los directores presentes estuvieron de acuerdo en solicitar que se excluyera de él al personal administrativo y docente de las distintas ramas de la enseñanza, fundándose en las siguientes consideraciones:

1.a Los empleados de la enseñanza no deben ser incluídos en las categorías del Estatuto porque sus sueldos no son fijos, como los de otros funcionarios, sino que van aumentando paulatinamente con los premios de constancia,

2.a Porque la forma misma de la remuneración, de tanto por hora semanal, habría que individualizar cada sueldo para poderlo fijar en alguna categoría;

3.a No sría justo clasificar a los funcionarios de la enseñanza en las categorías del Estatuto, porque la misión que desempeñan es de tal naturaleza, que las diferencia de toda otra función pública, pues dentro de ella misma hay ramas que requieren preparación y remuneración diversas, de modo que no pueden caber en el marco rígido de una sola categoría del Estatuto.

Se discutió después lo relativo a la jubilación y se resolvió trabajar en el sentido de obtenerla a los 30 años, en vista de las razones siguientes:

1.o Los cálculos hechos para la organización de la Caja de Empleados Públicos se basan en el retiro a los 30 años, conservando el empleado todos sus emolumentos;

2.a En las estadísticas de mortalidad, el profesorado ocupa uno de os primeros lugares;

3.a Desde la implantación de la Caja de Empleados, el Estado no reconoce a estos servidores sino el número de años de servicios que tenían en Julio de 1925. Los demás son de cargo de la Caja.

4.a El porcentaje con que los profesores contribuyen al sostenimiento de la Caja se toma del total de sus emolumentos (sueldos y premios); sin embargo, se les quiere jubilar con sólo el sueldo base, no obstante haber estado contribuyendo para un retiro sobre la base del sueldo y de los premios;

5.a Los maestros primarios tienen desde hace mucho tiempo el derecho a jubilar a los 30 años, y este derecho se ha hecho extensivo últimamente a los empleados de policías, carabineros, etc. Si a todos estos funcionarios se les respeta el derecho adquirido, ¿por qué se quiere privar de él a las otras categorías de la enseñanza, que lo habían obtenido por un decreto-ley?

En cuanto a la enseñanza superior, la situación que le fija el Estatuto, en especial para las cátedras exclusivamente científicas, perturbará por completo la formación del profesorado universitario. Para demostrar la importancia que en Europa se reconoce a ese profesorado, bastaría recordar que en Italia se les asimila a la categoría de generales.

Finalmente, se acordó sesionar hoy Sábado, a las 5.30 P. M., en Amunátegui 142, e invitar a los representantes de toda la enseñanza, y muy especialmente a los de la instrucción superior.

AGRUPACION NACIONAL DE DIRECTORES DE ESCUELAS PRIMARIAS

La asamblea general de ayer se verificó con numerosa concurrencia y se tomaron los siguientes acuerdos:

1.o Formular una enérgica y digna protesta por la colocación deprimente que se ha dado al profesorado primario y normal en el Estatuto Administrativo, que revela un desconocimiento absoluto del rango y de la función social del maestro, considerándosele en una escala inferior al del sargento 1.o y vicesargento 1.o de carabineros; a la del guardián 1.o de policía, etc., etc., e igual a la de un cartero, a la de un guardahilos, a la de un sargento 2.o de carabineros, a la de los mozos, porteros, mayordomo de corrales, etc., etc.

2.o Lamentar que no se haya dado participación en este delicado trabajo al Director General del Servicio, ni siquiera se le haya oído, lo que entraña un principio de desorganización.

3.o Pedir al Congreso Nacional que se desglose del Estatuto al profesorado, si es que no se ha de tomar en cuenta la misión que desempeña para los efectos de su clasificación;

4.o Solicitar que si la rebaja es un recurso indispensable se haga, para que no resulte una injusticia, en la misma proporción que la que se han acordado los Ministros de Estado, o sea de un 6 1|4 y de un 2 por ciento a los sueldos inferiores a 1,000 pesos mensuales;

5.o Declarar que la aprobación de la clasificación que el Gobierno ha hecho del profesorado significa la ruina inmediata de la Escuela.

6.o Llamar la atención a que los directores de escuelas primarias y subdirectores no figuran en el Estatuto, lo que permite suponer que el mayor sueldo por dirección se convertirá en gratificación, con el propósito evidente de cercenar más todavía la renta de jubilación;

7.o Declarar que no acepta la supresión de los internados de las escuelas normales, acto que significaría la supresión de ellas a corto plazo.

8.o Dar un voto de aplauso a "La Nación" por la cooperación que ha prestado en la defensa de los intereses del profesorado.

"LOS JUECES D... MOS SIDO MAL... EN EL ESTATU... TIVO".—NOS DIC... JUECES DE

Hemos tenido ... conversar ayer con ... ces del crimen de ... de la situación en ... de Estatuto Admi... estos funcionarios ... cial.

—Sin duda que ... ciones del Estatu... colocados, nos di... vistado. A los j... por ejemplo, se n... una categoría m... prefectos de polic... la ley, son nuest... estamos en la m... los sub-prefectos, ... de Corte, de los ... nado y de la Cám...

Nosotros, para ... ces del crimen d... mos que tener, p... o veinticinco años ... en el Poder Judi... relator de Corte ... de servicios, con ... concurso respe... ese puesto.

Por otra parte, ... tro entrevistado, ... nosotros pertenece... dicial, un poder ... pendiente, según ... Política, del Ejec... lativo, y que mal ... últimos puede leg... mero.

Cuando el Pres... sión Financiera, ... impuso en forma ... manera en que se ... a los jueces y d... narios judiciales ... Chile era el país d... narios eran más ...

No obstante, ... nuestro entrevistad... considerado justo ... ros sueldos.

CUADRO COMPARATIVO DE LOS SUELDOS DE LOS JEFES Y EMPLEADOS DEL TRIBUNAL DE CUENTAS

En la tarde de ayer tuvimos ocasión de conversar con el Secretario del Tribunal de Cuentas, señor Carlos Iñiguez, quien nos proporcionó el siguiente cuadro demostrativo:

NOMINA DE EMPLEADOS Y SUELDOS DEL TRIBUNAL DE CUENTAS, SEGUN PRESUPUESTO DEL AÑO 1925 Y PROYECTO PARA 1926

GRADO	SUELDO ANTIGUO	SUELDO ACTUAL	1925: Porcentaje del aumento	Rebaja según Estatuto	Porcentaje de aumento sobre el sueldo antiguo, según proyecto del Estatuto
Presidente . . .	$ 26,000	36,000			
Ministro	20.000	30.000			
Fiscal	20,000	30,000			
Relator	12,000	21,000			
Secretario . . .	12.000	21,000	100	....	100
Jefe de Sec. . .	12,000	21.000	100	....	100
Examinador 1.o.	10,000	18,000	75	....	75
Examinador 2.o.	8.000	16,200	102,78	22,22	125
Examinador 3.o.	6.000	14.400	98,10	20	118,1
Examinador 4.o.	5,500	12,000	106,67	33,33	140
Examinador 5.o.	4.400	10,200	96,5	28,5	125
Jefe de toma			112,3	27,7	140
razón	12,000	21,000	112,3	27,7	140
Archivero 1.o .	8,000	16,200	112,3	27,7	140
Archivero 2.o . .	6,000	14.400	75,4	25,9	102,5
Of. de Fé Púb..	6,000	14,400	75	25	75
Sec. de Juzgado	6,000	14.400	96,6	35	131,8
Oficial 1.o . . .	3,600	8.400	66,8	35	101,8
Oficial 2.o . . .	3,000	7,200	112,3	27,7	140
Oficial 3.o . . .	2,700	6.000	77,4	25,9	102,5
Oficial 4.o . . .	2,400	5.400	60,6	19,4	80
Inspec. de Tes.			75	....	75
Municip.	12,000	21,000	75	....	75
Portero 1.o . . .	2.400	4,800	75	....	75
Portero 2.o . . .	2,000	4,000	50	....	50
			50	....	50
	$ 202,000	$ 267.000	37,1	....	37,1

MAÑANA SE REALIZARA UNA ASAMBLEA DE EMPLEADOS PUBLICOS

ESTA NOCHE SE REUNIRAN LOS ORGANISMOS DIRECTIVOS

En el día de ayer se notó gran actividad en la Asociación de Profesores, provocada por el movimiento producido en torno al Estatuto Administrativo.

La Junta Ejecutiva recibió comunicaciones telegráficas de Talca, Valparaíso, Constitución, Concepción, Bulnes, Traiguén, San Felipe, Tiltil, etc., en que se manifiestan opiniones contrarias al Estatuto y solicitan instrucciones.

ESTA NOCHE SE REUNIRAN LOS ORGANISMOS DIRECTIVOS DE EMPLEADOS PUBLICOS

La Junta Ejecutiva de la Asociación de Profesores ha invitado a todos los organismos directivos de empleados públicos, a una reunión que se realizará esta noche a las 9.30 en Rosas 2022, para considerar la situación producida por el Estatuto Administrativo y organizar una acción conjunta e inteligente de todos los empleados en favor de sus derechos.

A la reunión de esta noche asistirán representantes de las siguientes reparticiones: Aduanas, Justicia, Oficiales Civiles, Telégrafos, Correos, Hacienda, Obras Públicas, Sanidad, Educación, y demás que hayan resultado perjudicadas con el Estatuto.

Se nos dice que asistirán además algunos parlamentarios.

ACUERDOS TOMADOS AYER POR LA AGRUPACION SANTIAGO

En la tarde de ayer celebró asamblea la Agrupación Santiago, de la Asociación de Profesores, con asistencia de numerosos socios y maestros en general. Asistió también el diputado señor Alzamora.

Se aprobó el siguiente voto:

"La asamblea de la Agrupación Santiago acuerda invitar a las Agrupaciones hermanas de provincias a ponerse de pie para defender la situación económica, amenazada con el Estatuto Administrativo, y, consecuente con su doctrina y convicciones, de solidaridad profesional, acuerda defender como propios los intereses de los profesores de departamentos y rurales, que resultan más afectados con la rebaja, y que carecen, aparte de la Asociación, de otros medios para defenderse y hacerse oír.

Por otra parte, la asamblea declara que la función educacional es una y la más digna de todas, en cuya virtud el personal docente de las distintas ramas debe ser clasificado en una misma y decorosa categoría."

Hubo ambiente para que la Asamblea apoyara sin condiciones los acuerdos que adopte la Junta Ejecutiva, encargada de dirigir el movimiento en todo el país.

MAÑANA SE REALIZARA UNA ASAMBLEA DE EMPLEADOS PUBLICOS

En la asamblea de ayer, los profesores de Santiago acordaron acoger la idea de la Junta Ejecutiva, en el sentido de provocar una asamblea amplia de empleados públicos de las distintas reparticiones.

En efecto, esta asamblea se realizará mañana a las 10 A. M., posiblemente en el Teatro Setiembre. En los diarios vespertinos se confirmará la noticia del local.

En la reunión que tendrán esta noche los organismos directivos de empleados, se tratará, también, sobre la asamblea magna de mañana, cuyo éxito está asegurado desde luego.

JUNTA EJECUTIVA

A las 6 P. M. se reunirá hoy la Junta Ejecutiva de la Asociación de Profesores.

La Asociación de Empleados de la Dirección General de Obras Públicas se hará representar en la reunión de esta noche por 4 de sus miembros, los señores Humberto Andwanter, Arturo Portales, Humberto Román y Jorge Molina.

ELOCUENTE ESTUDIO SO ENSEÑANZA INDUSTR DE HOMBRES

Antes de la vigencia del decreto-ley N.o 495 se pagaban al profesorado de las escuelas los siguientes sueldos:

Pedagogos en ramos de instrucción secundaria, $ 390 por hora semanal.

Ramos de enseñanza superior o especial: $ 520, $ 650 y $ 780 por hora semanal en la Escuela de Artes y Oficios y Escuelas Industriale de Chillán y Temuco: $ 520, $ 650, $ 900, $ 1,089 y $ 1,300 por hora semanal en las escuelas de salitre y minas.

El decreto-ley N.o 495 estableció las siguientes categorías:

1.a Ramos de instrucción secundaria: $ 600 la hora semanal.

2.a Ramos de instrucción secundaria, con prácticas de laboratorio o elementos de instrucción superior o especial: $ 800 la hora semanal.

3.a Ramos de enseñanza superior o especial, sin prácticos de laboratorio: $ 1,000 por hora semanal.

4.a Ramos de enseñanza superior o especial, con prácticos de laboratorio: $ 1,250 por hora semanal.

El Estatuto Administrativo dispone que en la Escuela de Artes y Oficios se pagan al precio único de $ 500 por hora somanal. Y en las demás escuelas d... por hora semanal.

En consecuencia ... del Estatuto no s... reducción de todos ... tablecidos por el ... que también rebaj... sueldos que se a... los últimos años, ... la ley de presupues... establecidos por el ... de 35 o|o a 172 o... que los del Estatu... pagan en conformi... presupuestos fuero... los del Estatuto d... bajos hasta 56 o|o ... las escuelas indu... 30 o|o más bajos ... elevados en las e... ñanza minera.

Esto sin tomar ... los premios que ... sin limitación alg... cidos al 10 o|o ... máximo de 50 o|o ... ciones en el núm... clases que el decr... 30 a 24 horas se... mente, la contribu... Retiro para forma... bilación que anter... atendido por la C...

EL ACUERDO PARA IR AL P LUNES FUE RATIFICADO AN

Con numerosa asistencia de representantes de los gremios del Rodado, se efectuó anoche una asamblea en el Consejo de Tranviarios.

Después de un largo debate, se acordó ratificar el acuerdo anterior en el sentido de ir al paro general decretado por la Junta Ejecutiva Federal.

Sobre las dificultades habidas entre este organismo y el Comité Pro-Abolición de la Ley 4054, se acordó facultar a la Junta Central de los gremios para que sirva de ... cure la armonía ... ganismos.

Finalmente se ... asalto de Chicure... se dió cuenta de ... ríos obreros que ... canteras de Coli... tos cercanos a es... dó pedir al Gobi... miento de un Mi... para que se avoqu... to de esos hechos.

El Embajador de Chile en Italia llegó anoche

Por la combinación transandina de anoche arribó a esta capital, procedente de Europa, nuestro Embajador en Italia, don Enrique Villegas.

El señor Villegas fué esperado en la Estación del Norte, por representantes del Ministerio de Relaciones, por miembros de su familia y un grupo de sus relaciones.

Tuvimos oportunidad de conversar anoche mismo con el Embajador señor Villegas, a quienes solicitamos una entrevista para nuestro diario. Sus primeras declaraciones son palabras de agradecimiento a la gentileza del Gobierno argentino que lo atendió desde su llegada a Buenos Aires hasta la frontera, poniendo a su disposición un coche especial en el Ferrocarril del Pacífico.

EL SEÑOR VILLEGAS CONCEDE UNA ENTREVISTA A "LA NACION"

Refiriéndose al reportaje que se le hizo en el Brasil para 'La Nación' de Buenos Aires, el señor Villegas dice que se limitó en esa oportunidad a manifestar únicamente que Chile por intermedio de su representante ante la Liga de las Naciones, señor Edwards, se había pronunciado años atrás en lo que se refiere a la entrada del Brasil al Consejo Permanente de la Liga, diciendo que a ese gran país hermano no se le puede negar el derecho de su ingreso, siendo esta designación un deber, pues su acción internacional se ha destacado tan brillante. "Esto ha sido lo único que declaré a los periodistas", nos dijo el señor Villegas.

Refiriéndose a la situación política de Italia el señor Embajador dice que este país se ha colocado a la avanzada en los principales asuntos internacionales, debido a la reforma total que ha sufrido; pero su política interna es lo más tranquila, a pesar de las críticas que nunca faltan.

El espíritu inventivo italiano, nos agregó nuestro entrevistado, se ha desarrollado enormemente. Para su cooperación se crean empresas con fines de explotar estos inventos que quedan en el mismo país.

Al terminar, interrogamos al señor Villegas sobre la situación europea, nos dijo que los países europeos tienen dos expectativas: la paz y la mejoría del valor de monedas, en general de los países tienen sus cambios relativamente bajos.

Las condecoraciones inglesas

Hemos sabido que el Rey de Gran Bretaña, S. M. Jorge V, ha otorgado varias condecoraciones a personajes chilenos en conmemoración de la visita a Chile de Su Alteza Real el Príncipe Heredero de ese Imperio, Eduardo de Gales, que tantas simpatías supo captarse durante su corta estada entre nosotros, además de haber afianzado en manera efectiva los antiguos y sólidos lazos de amistad que unen a ambos países

Entre los agraciados anotamos a los siguientes funcionarios:

Don Arturo Alessandri Palma, ex-Presidente de la República, con la Muy Honorable Orden del Baño;

PARA PERSONALIDADES CHILENAS. OTORGADAS CON MOTIVO DE LA VISITA DEL PRINCIPE DE GALES

Don Jorge Matte, Ministro de Relaciones Exteriores durante la visita real a Chile, con la Muy Excelente Orden del Imperio Británico;

Don Agustín Edwards M. C., ex-Ministro de Chile en Londres y Presidente de la Comisión de Festejos en honor de Su Alteza Real, con la misma Orden;

Como Caballeros Comendadores han sido agraciados el actual Ministro de Guerra, don Carlos Ibáñez del Campo y el actual Ministro de Marina Almirante Arturo Swett;

Comendadores de la misma Orden del Imperio Británico, han sido designados los señores:

Intendente Municipal, don Luis Phillips;

Director de Policías, don Julio Bustamante;

Introductor de Diplomáticos, don Darío Ovalle C.;

Senador, don Romualdo Silva Cortés;

Secretario de la Cámara, don Alejandro Errázuriz; y

Tesorero de la Comisión de Festejos, don Carlos Eguiguren;

También han sido condecorados con la Orden anterior, el Capitán don Luis Varela y el capitán don Gastón Nef.

No se sancionan las falta denunciadas por la po

DICE EL PREFECTO SEÑOR CONCHA EN UNA CARTA QUE NOS DIRIGE

Ayer hemos recibido del Prefecto de Policía, señor Manuel Concha Pedregal, la siguiente carta relacionada con una información aparecida en nuestra edición de ayer y que desea aclarar el señor Prefecto para evitar un mal entendido.

La comunicación dice así:

"Santiago, 5 de Marzo de 1926.— Señor Director de "La Nación".— Presente.— Muy señor mío:

En la edición de hoy del diario de su dirección se publica un suelto sobre el conflicto interpretativo de dos leyes "en que están el Juez de Policía Local y el Prefecto de Policía".

Se refiere este conflicto a la competencia con que el Juez de Policía Local debe conocer de las causas por faltas establecidas en el Código Penal, pero, erradamente se supone que este conflicto se ha trabado entre dicho señor Juez y el infrascrito.

No hay tal. La Policía mantiene tanto con el Juez de Policía Local como con todos los señores Jueces de la capital, la más perfecta armonía y su acción se desarrolla en todo momento dentro del propósito de coadyuvar en la mejor forma a la labor de la Justicia.

La verdad es que el señor Juez de Policía Local, por oficio N.o 40, de 11 de Febrero último representó a la Prefectura las circunstancias de que no le correspondía conocer de los partes por lesiones leves y demás faltas de que conocían los Jueces del Crimen, basado en que por disposición del decreto-ley N.o 363 su conocimiento es de los Jueces de Letras de Menor Cuantía.

La determinación de los Juzgados de Menor Cuantía de no recibir esos mismos partes, y las disposiciones claras del decreto-ley de organización y atribuciones de las Municipalidades, que derogaron la competencia antes dada a los Jueces de Menor Cuantía por el decreto-ley que creó estos Juzgados, que no ha sido concedida expresamente por disposición legal posterior, han influído en el ánimo de esta Jefatura para continuar enviando al Juzgado de Policía Local, los referidos partes, que continúan siendo recibidos en esta oficina.

Ante la gravedad de la situación producida por esta incompetencia en que se declaraba el señor Juez de Policía Local y la actitud de abstención de los señores Jueces de Menor Cuantía, esta Prefectura representó los hechos al señor Director General de Policías, con el objeto de que se recabara de quien corresponda una pronta resolución sobre el particular.

Según la información de la prensa, el conocimiento de esta competencia pende de la Iltma. Corte.

Debo aprovechar ... dad para hacer notar ... vedad que la con... estado de cosas ... Todas las faltas ... denunciado están ... mento sin ser san...

El ambiente de ... lidad que se ha ... barrios de la capi... existían prostíbulos ... transformado en ... hoteles, de los cual... calles mujeres a ... der las buenas co... tado de ser combat... cía, denunciando ... por ofender la m... acuerdo con el Códi... embargo, no se obti... nes, por la ... trabada, y los ... constituyendo una ... güenza para la ciud...

Como la informac... diario, puede influir ... público para pensar ... provoca dificultades ... tración de Justicia, ... caso dirigirlo la pre... que usted se sirva, ... hacer dar publicid... carta, para restable... su verdadera realidad ... Con mis agradec... la oportunidad ... usted muy atentame... F., Prefecto Jefe ... cha... na".

"DRYCO"

M. R.

El único alimento para criaturas a falta de leche Maternal
En venta en todas las boticas desde:
Valparaíso al Sur, a $ 7.50 el tarro.
Y desde Coquimbo al Norte, a $ 8.00 el tarro.
Preparado por The Dry Milk Co| of. N. Y.
Institución Internacional dedicada al estudio y preparación de alimentos de leche pura.
Base (Leche Desecada).

MORRISON y Co.
SANTIAGO —— VALPARAISO
Unicos distribuidores para Chile.

RECEPCION EN VIÑA DEL MAR.—Don Carlos Edwards M. C. y señora Margot Mackenna de Edwards ofrecerán esta noche una recepción a sus relaciones.

DE EUROPA.— Ha llegado de regreso de Europa don Luis Zegers Tupper.

ENFERMOS.— Mejor continúa la señorita María Figueroa Fernández.

—Enferma de algún cuidado se encuentra la señora Morly Orrego de Lapóstol.

LA REUNION SOCIAL DE MAÑANA EN EL MONTE.—Alcanzará sin duda el éxito social más grande de la temporada veraniega en El Monte, el gran corso de flores y batalla de serpentinas que se verificará mañana en la cancha de carrera de aquella localidad y que ha sido organizada con fines de beneficencia local.

VIAJEROS. — Han regresado de Cartagena don Mateo Vivero R., señora Clotilde Ormeño de Vivero y sus hijas Glafira, Julia y [illegible]

—De Camarico ha regresado la señora Emilia Aguirre de Millán y familia.

—Han regresado de San Javier las señoritas Elena Matte, Margarita Gana Bezanilla y Adriana Maturana Montaner.

—De Osorno ha regresado la señora Zoila Vásquez de Duhalde acompañada de sus hijas María Luisa y Aída.

—A Viña del Mar han partido don Víctor Risopatrón, señora Lira de Risopatrón y señoritas Marta y Elena Risopatrón Lira.

Dermal
No olvide el nombre del más puro, fragante y exquisito Jabón de Tocador
Dermal

(NUM. 22)

TRENES EXCURSIONISTAS A BARON Y PAPUDO

El próximo Domingo 7 correrán los siguientes trenes excursionistas:

A BARON.—

Salida de Mapocho, 7.00; llega Barón, 10.10.

Regresa de Barón, 21.00; llega Mapocho, 0.17.

Se expenderán para este tren boletos de ida y vuelta entre Mapocho y Barón, a los precios siguientes en moneda corriente:

Primera clase .. .. $ 52.00
Tercera clase .. .. $ 15.40

Este tren se detendrá en la estación de San Pedro, en ambos viajes, para servir a los pasajeros con destino a Quinteros. Los pasajeros que efectúen viajes de ida y vuelta entre Mapocho y San Pedro deberán pagar sus boletos hasta Barón, de acuerdo con las tarifas indicadas.

Los pasajes para este tren se expenderán en las boleterías de Mapocho, desde el Sábado, a las 17.00 hasta las 19.00 y desde una hora antes de la partida del tren.

A PAPUDO.—

Salida de Mapocho, a las 7.00 para combinar en Calera con el excursionista que parte, a la 9.12, para llegar a Papudo, a las 11.20.

Regreso de Papudo 19.40, para llegar a Calera 22.10 y combinar con el excursionista que llega a Mapocho a las 0.17.

Se expenderán para este tren boletos de ida y vuelta entre Mapocho y Papudo a los precios siguientes en moneda corriente:

Primera clase .. .. $ 55.00
Tercera clase .. .. $ 16.00

Estos pasajes se expenderán en las boleterías de Mapocho desde el Sábado, a las 17.00 hasta las 19.00 y desde una hora antes de la partida del tren.

La carrera de los trenes a Cartagena se publica en aviso aparte.

EL JEFE DEL DEPARTAMENTO DE TRASPORTE.

UNA NUEVA NAVE AEREA NORTEAMERICANA EMPRENDIO EL VUELO CON GRAN EXITO.—

El 8 de Enero próximo pasado fué lanzada al aire una nueva nave aérea en Scott Field, Illinois, U. S. A., tripulada por 13 hombres y comandada por el teniente Anderson. Esta nave era la "RS-1" construída por The Goodyear Tire & Rubber Co. para el servicio aéreo del Ejército de los Estados Unidos. Este primer vuelo fué todo un éxito.

Generalmente la primera salida de una nave aérea trae consigo algunas ceremonias. En el caso presente se prescindió de ellas en Scott Field. La nave, aún con el polvo del hangar fué sacado del cobertizo al campo con todo cuidado. Se oyó el sonido de una campanilla en uno de los coches cilíndricos de popa, y con gran ruído, los cuatro grandes motores Liberty comenzaron a funcionar haciendo girar dos enormes hélices. Rápidamente el RS-1" emprendió el vuelo a la hora del crepúsculo y por entre la niebla de Scott Field. Arriba, el "TC-7", otra nave construída por Goodyear, daba vueltas en la oscuridad saludando a su grande nave hermana, cuya silueta penetraba en la noche. Alrededor del hangar, entre los 400 soldados que llevaron el "RS-1" al campo de vuelo, había oficiales, empleados civiles del servicio aéreo y unos cuantos obreros que trabajaron en la construcción de la nave desde el principio. Para estos el vuelo significaba la terminación de tres años de trabajo, y miraban su obra dándose palmadas para calentar el cuerpo; el "RS-1" era otra nave aérea, un poco más grande y de más velocidad y algo más cómoda que cualquiera otra que hasta ahora habían visto.

Después de un viaje de dos horas, el teniente Anderson y su tripulación escogida desembarcaron colocando nuevamente a la nave en su hangar. Todos mostraban su contento en Scott Field, desde el coronel Paegelow, comandante en jefe, hasta el último soldado.

EN EL RECREO

Pablo estaba desesperado. Amaba apasionadamente a María y era amado por ella; pero un anónimo, escrito por vil persona, había puesto punto final al noviazgo que iba pronto a terminar con la bendición nupcial. Por desgracia, el cargo que se le hacía era fundado. Por diversión, Pablo, en ausencia de su novia, había cortejado en el balneario de El Recreo, a una niña, amiga de María, y ésta comprobó el hecho interrogando a su supuesta rival. Parecía que el caso no tenía solución, cuando Carlos, el mejor confidente de Pablo, le dijo: "Juntémonos con María esta tarde; yo me comprometo a arreglarlo todo." Aceptó Pablo y en el paseo de la tarde, ambos amigos se acercaron a saludar a María. Hubo un instante de frialdad hasta que Carlos sacó un cigarrillo que encendió, lanzando, como por distracción, una bocanada de humo cuyo aroma aspiró la niña. "¡Qué cigarrillo tan exquisito fuma usted, Carlos! dijo ella. "Es Abdulla, contestó él, y me ha sido recomendado por Pablo. "¡Ah, interrumpió María, siempre Pablo ha tenido muy buen gusto".

El frío estaba roto, vinieron las explicaciones y todo quedó arreglado favorablemente para ambos novios. Hoy, ya casados, tienen para el gran Abdulla palabras de elogio y agradecimiento, puesto que a él deben la felicidad.

VADEMECUM
ANTISÉPTICO
DENTRIFICO
LO QUE UD. DEBE USAR

SEÑORITA DIVA DONOSO MOLINA, QUE CONTRAJO MATRIMONIO ULTIMAMENTE EN TALCA, CON EL SEÑOR LAURENTINO SILVA O.

DE ESTADOS UNIDOS.—Se encuentra en Viña del Mar de regreso de Europa don Juan Andueza L.

DON HERNAN LEIGH BAÑADOS. — Ultimamente, en el vecino puerto de Valparaíso, dejó de existir el señor Hernán Leigh Bañados.

Era el señor Leigh un distinguido profesional que prestó innumerables servicios a la sociedad de

Valparaíso y de la capital, distinguiéndose siempre por su corrección y honradez.

La muerte del señor Leigh Bañados ha llevado el luto a uno de nuestros más distinguidos hogares, del cual fué hijo ejemplar y hermano cariñoso.

Sus funerales dieron lugar a una sentida manifestación de duelo que congregó en el cortejo a lo más distinguido del mundo social del vecino puerto.

EXCURSION AL ATLANTICO. —Hemos informado anteriormente de los preparativos que se hacen para realizar algunos viajes de Turismo al extranjero y al Sur del país. Uno de esos viajes se efectuará en la segunda quincena de Mayo, organizado por la Compañía Chilena del Expreso Villalonga, y será a Buenos Aires, Montevideo, Río Janeiro, Santos, y Sao Pablo. El viaje lo harán por el F. C. Transandino a través de la cordillera de los Andes, que en ésta época ofrece a la vista del viajero hermosos paisajes.

Desde Buenos Aires seguirá hasta Montevideo en uno de los vapores de la carrera, y desde allí hasta Río Janeiro, en uno de los vapores transatlánticos. El Expreso Villalonga, de acuerdo con la Empresa del F. C. Transandino, y Compañía Naviera, ha conseguido hacer una apreciable rebaja en los pasajes, con el objeto de hacer menos gravoso el viaje a los excursionistas y fomentar al mismo tiempo el Turismo. También se han obtenido rebajas especiales en los principales hoteles de las ciudades que se visitarán. Para mayores datos, pueden recurrir a las oficinas de la Co. Expreso Villalonga, Agustinas N.o 817.

MADRES

A falta de leche materna, el sustituto racional es AZUCAR ALIMENTICIA SOXHLET (a base de maltosa).

Agentes generales:

DAUBE Y CIA.

MUEBLES

de todos estilos a precios bajísimos, vende

La Universal

CATEDRAL 1131
FRENTE AL CONGRESO
Damos facilidades en el pago. Entrega inmediata.

FALLECIMIENTO.— Ha fallecido en Los Andes la señora Victoria Pérez de Gutiérrez. Las nobles virtudes que adornaban su persona conquistaron el cariño y el respeto por cuantos tuvieron el gusto de conocerla. Los esfuerzos de la ciencia médica, los solícitos cuidados de los suyos de nada valieron para salvar su preciosa existencia.

NO MAS FEAS

La persona más fea se pondrá bonita al momento usando la Maravillosa Leche de Rosas de Werck. Crema de la Reina de Hungría Rojo Líquido de Werck. Leche Ideal de Werck y los fragancíosos polvos de la Reina de Hungría de Werck. Pedirlos a Daube y Cía., y en todas las boticas de la República.

MANIFESTACION. — Anteanoche tuvo lugar en el Restaurant Príncipe Of. Gales la manifestación que un grupo de amigos y compañeros del Banco Español ofrecían a don Alfonso Gutiérrez con motivo de su próxima partida a Europa.

Ofreció la manifestación don Víctor Baeza, contestó el festejado en una brillante y corta improvisación.

Asistieron los siguientes señores:

Alfonso Gutiérrez, Otto Mayerhoz, Juan Camerón, Víctor Baeza, Federico Hefman, Atilio Palacios, Agustín Merino, Alfredo Vildósola, Agusto Donoso, Manuel Palma, J. Herreros, Jorge Vega, Jorge Mery, Luis Ríos, Federico Bonilla, Manuel Ramírez, F. Zorrilla, Juan Zorrilla, Arturo Amaró, Enrique Marín, A. Fernández, Luis Barraza, Luis Ramírez, A. Latorre, Manuel San Martín, Luis Guerra, Carlos Leiva, R. Necochea, Guillermo Mery, C. Ortega, C. Varela, A. Barraza, Alfredo Lagos, A. Urrutia, M. Soto, Ernesto Rojas, R. Leible, A. Moreno, Domingo Fuenzalida, Luis Salazar, Alberto León, Raúl San Martín C.

Se adhirieron los señores Eduardo Fernández, Juan Montes, Carlos Oviedo, Emilio Astaburuaga, Víctor García, Gonzalo Debesa, Luis Escobedo, Mario Prieto, Luis Maturana, Luis Montes, Carlos Urzúa, Antonio Pincetti, Alberto Casabone, Manuel Cea, Agustín Alfonso y otros.

MATINEE EN EL TABO.—Las señoritas Julia y Carmen Celis Venegas ofrecieron en su fundo "El Tabo" una manifestación a sus relaciones como despedida de vacaciones y asistieron las siguientes personas:

Señoritas Josefina Sierra D., Haydee Buzeta Q., Alicia Larraín Fernández, Lucía Grez Reyes, Diva Buzeta Q., Inés Mac-Guaire, Luz Monckeberg P., Ida Prieto Prado, Laura Celedón Silva, Raquel Díaz H., Ana Schneider F., Raquel Valdivia Pinochet, Lola Monckeberg Bravo, Inés Buzeta Q., Marta Monckeberg P., Adriana Schneider F., Inés Venegas Silva, Ester Celis A., Eloísa Silva Z., Teresa Buzeta Z., María Silva Z., Gabriela Venegas Silva, Inés Schneider F., Josefina Reyes, Cecilia Sierra D., Carmen Monckeberg P., Yolanda Quezada, Elisa Monckeberg y los señores Julio Venegas Silva, Miguel Celis, Hugo Larraín, José Covarrubias, Armando Celis V., Enrique, Rafael y Fernando Celedón Silva, Raúl Schneider, Ignacio, Maximiliano, Tomás, Rafael y Carlos Reyes Reyes, A. Buzeta Q., Jerardo Covarrubias, Enrique, Carlos, Arturo, Jorge y Guillermo Celis V., Luis Celedón Silva y Agustín Grez R.

VIDA SOCIAL PORTEÑA

EL BANQUETE DE AYER EN EL CLUB DE LA UNION, OFRECIDO POR SIR EUSTACE D'EYNCOURT.— A medio día de ayer efectuó en uno de los comedores del Club de la Unión de este puerto el banquete que ofrecía a un grupo de sus relaciones de esta ciudad, Sir Eustace d'Eyncourt. destacada personalidad británica que nos visita.

El banquete fué servido esmeradamente y durante él se desarrolló una charla amena e interesante.

Asistieron las siguientes personas:

Sir Eustace d'Eyncourt; Intendente de la provincia, vicealmirante en retiro don Salustio Valdes; Director General de la Armada, vicealmirante don Juan Schoder; Consul General de Gran Bretaña en Valparaíso, señor Constantino Graham; contraalmirantes señores Braulio Bahamonde. Bracey Wilson y Alfredo Searle; capitanes de navío, señores José Toribio Merino, José Manuel Montalva. Emilio Costa Pellé. Julio Dittborn y Enrique Costa Pellé; señores Alfredo Sharman. F. L. Bobres. Fernando Lira, Gmo. Morrison y Horacio Sandford.

EL JEFE DE LA MISION MILITAR DE CHILE EN FRANCIA.— Abordo del vapor "Oroya" partirá hoy a Europa. el Jefe de la Misión Militar de Chile en Francia, general don Manuel Véliz, acompañado de su esposa señora Luisa L. de Veliz y de sus hijas Margarita y María.

NACIMIENTO.— Ha nacido un hijo del señor Enrique A. Filippi y de la señora Elisa Muratto de Filippi.

TEA DANZANT EN EL ASTUR HOTEL.— Esta tarde se verificará en los elegantes salones del Astur Hotel el tea danzant de moda que se ofrece todos los sábados en honor de nuestra sociedad y de las familias veraneantes.

A EUROPA. — Hoy partirán a Europa a bordo del "Oroya" las siguientes personas:

Señor Luis Recart; señora Berta Lapaille de Guevara y señorita Marta Guevara Lapaille; capitán señor Humberto Lacoste, señora Hortensia C. de Lacoste e hija y la señorita Anita Errázuriz.

EL CONSUL DE PANAMA. — Hoy se dirigirá a Iquique, El Cónsul general de Panamá en este puerto, señor Rea Hanna, acompañado de su esposa y de la señorita Jenssie Morrison.

VIAJEROS Y VERANEANTES. — Se ha dirigido a la capital el señor Antonio de la Fuente M.

—Se encuentra en este puerto, hospedada en el Royal Hotel, la familia Vergara Manterola.

—Ha regresado del sur, el señor Mario Valenzuela.

—De Santiago, regresó el señor Ricardo Delpino.

—Se ha dirigido a Concepción, la señorita Raquel Manríquez Rodríguez.

MATRIMONIO CONCERTADO. — Hoy quedará concertado en este puerto el matrimonio del capitán de corbeta señor Luis A. Villarroel de la R. con la señorita Violeta Farmer Maffei.

ENFERMOS.— Se encuentra enfermo de cuidado el señor Alejandro Villalón Díaz.

FUNERALES. — Después de unas solemnes honras fúnebres oficiadas en la mañana de ayer por el descanso de su alma en la Parroquia de Viña del Mar, fueron trasladados a Santiago los restos de la respetable dama señora Perpetua Barros de Troncoso.

MADAME JUANITA MIGURAS
Inaugurará el Lunes 8 del presente, sus elegantes salones en
: MONJITAS 299 :

NOVEDADES DE PARIS
Madame Juanita Miguras
: MONJITAS 299 :

LOS PROGRAMAS DE HOY

TEATROS

COMEDIA (Huérfanos 1180).— Compañía Lillo.— Vermouth: "Amo y señor". Noche: "Todo lo arreglan los gringos".

SANTIAGO (Merced 847).—Compañía Palmada.— Vermouth: "El barquillero" y "La canción del olvido". Noche: "La alegría de la huerta" y "Marina".

CIRCOS

INGLES (Pabellón Delicias). — Pantomima Acuática.

CINES

ALHAMBRA (San Antonio esquina Monjitas).—Especial y noche: "El hombre que compró el amor".

APOLO (Victoria frente a Juan Vicuña).—Especial y noche: "La presa del diablo" y "Chaplin aventurero".

ATENAS (Maestranza 1035).—Especial y noche: "El huésped de la pensión" y "Chaplin aventurero".

AVENIDA (Vicuña Mackenna 624).—Especial y noche: "El ladrón de Bagdad".

AVENIDA MATTA (Avenida Matta 618).—Especial: "Con el infierno en el alma" y "Los hijos mandan". Noche: "Con el infierno en el alma", "Los hijos mandan" y los Gauchos Argentinos.

BRASIL (Huérfanos esquina Brasil).—Especial y noche: "Bienvenida ingrata" y "Llegada del comandante Franco a Buenos Aires en el Plus Ultra".

CAUPOLICAN (Avenida Central esquina Madrid).—Especial y noche: "Fantomas" y "Puños de acero".

COLON (Plazuela Ecuador).—Especial y noche: "La bruja" y "La venganza del lobezno".

DELICIAS (Delicias esquina San Alfonso).—Especial y noche: "La caja del misterio" y "¿Quién es el enmascarado?".

DIECIOCHO (Dieciocho 14).—Especial y noche: Quinto Programa Cómico Paramount.

ELECTRA (Catedral esquina Sotomayor).—Especial y noche: "Los milagros del amor".

ESMERALDA (San Diego 1035).—Especial y noche: "La llegada del comandante Franco a Buenos Aires en el Plus Ultra" y "¿Dónde está Jones?"

EXCELCIOR (Independencia 1070). — Especial y noche: "Las chicas de la Avenida Pedro Montt".

FRANKLIN (San Diego 2015).—Especial y noche: "La caja del misterio" y "Jettatero".

HIPPODROME CIRCO (Artesanos 725).—Especial: "La carretera del látigo" y "Amor rústico". Noche: box.

IMPERIAL (San Diego 1344).—Especial y noche: "Puños de acero" y "¿Quién es el enmascarado?"

IMPERIO (Estado 239).—Especial y noche: "Raid de Franco", Programa Cómico y Pathé News.

INDEPENDENCIA (Independencia 373).—Especial y noche: "Sangre roja y carne azul" y "La domadora".

IRIS (Castro 130).—"Las entrometidas".

LATORRE (Delicias 3734).—Especial y noche: "Perseguido hasta en el desierto" y "El reverendo Karadura".

MINERVA (Chacabuco 780).—Especial y noche: "El ladrón de Bagdad".

MUNDIAL (Plazuela Almagro).—Especial y noche: "La bruja" y "La venganza del lobezno".

O'HIGGINS (San Pablo esquina Cumming).—Especial y noche: "La llegada del comandante Franco a Buenos Aires en el Plus Ultra" y "¿Dónde está Jones?".

RECOLETA (Avenida Recoleta 345).—Especial y noche: "El hombre que compró el amor".

REPUBLICA (Avenida República 239).—Especial y noche: "El cow-boy y la muchacha" y "Fascínalo, mujer".

SALA ORIENTE (San Francisco 175).—Vermouth y noche: "Las chicas de la Avenida Pedro Montt".

SANTA LUCIA (Terraza del Cerro).—"La cautiva del caudillo moro" y los Gauchos Argentinos.

SETIEMBRE (Delicias 404).—Especial y noche: "Bienvenida ingrata" y la "Llegada del comandante Franco a Buenos Aires en el Plus Ultra".

VICTORIA (Huérfanos esquina San Antonio).—Especial y noche: "Estrellas de Occidente".

YUNGAY (Plaza Yungay).—Especial y noche: "Está usted en peligro".

"TODO LO ARREGLAN LOS GRINGOS", GUSTO ANOCHE EN EL COMEDIA

La temporada de teatro nacional que se había iniciado con cierta flojedad en el Comedia, ha tenido anoche un notable repunte de público con el estreno de "Todo lo arreglan los gringos", ingeniosa pochade cómico-patriótica en tres actos de Armando Hinojosa y Carlos Cariola. La función de estos dos escritores festivos, los más originales y espontáneos del teatro chileno, ha dado como fruto una obra liviana, agradable y muy intencionada, aparte de su contenido total que es una reproducción figurada del asunto del Norte.

La intriga se desarrolla en una cité llamada del Pacífico, en que vive don Chilre y don Rupe; don Chirle mantiene secuestradas a Anita y Perica, que reclama don Rupe. Como no pueden ponerse de acuerdo, apelan a un árbitro, que es el gringo Monroe, el cual, después de adueñarse de la cité y de intentar un arreglo, concluye por quedarse con las chicas. Pero un peluquero japonés que tiene su barbería en la misma cité, indignado con las arbitrariedades del árbitro, se pone de parte de don Rupe y de don Chirle y devuelve las cautivas a los litigantes. Por cierto que los menos enterados de la cuestión del Norte advierten enseguida la clave de la obra y la intención que han querido darle los autores con la solución del conflicto. El aporte más interesante de ingenio está, sin duda, como decimos más arriba, en el diálogo que es vivo, bien condimentado de ocurrencias criollas y de humorísticas caricaturas. Las situaciones de la obra, desarolladas entre los pintorescos tipos que intervienen en el asunto, están colocadas con acierto y buen humor, lo que da a toda la obra un ambiente alegre y jovial.

El público aplaudió y acogió con una franca hilaridad las frases de don Chirle y de don Cayetano, un tipo de italiano trazado con singular colorido.

La obra desmereció un poco por su interpretación que no había alcanzado todavía todo el ensayo necesario; los actores no se sabían el papel y sólo gracias a la experiencia escénica de algunos de ellos, como Lillo, la característica Fernández y Aguirrebeña, que hizo un buen tipo de italiano, pudo recobrar ambiente.

La obra vuelve hoy al cartel.

La vermouth de esta tarde se hará con la comedia de Germán Luco Cruchaga, titulada "Amo y Señor", obra que ha sido considerada por la crítica y el público como una de las mejores del repertorio nacional. En ella actúan en forma sobresaliente Evaristo Lillo, Aguirrebeña, Andreita Ferrer y Luisa Otero.

—En la noche se llevará a escena por segunda vez, el graciosísimo sainete de Cariola e Hinojosa, "Todo lo arreglan los gringos", de cuyo estreno nos ocupamos más arriba.

—Mañana se efectuará una matinée especial con la graciosa obra

Residencia de Familias
AHUMADA 83
OFRECE EN ARRIENDO: DEPARTAMENTOS PARA 2 PERSONAS, DESDE 900 HASTA 1,500 PESOS
PIEZA PARA UNA PERSONA, DESDE $ 280 HASTA $ 450.
En estos precios están comprendidos: desayuno, almuerzo, comida y baño caliente.

Realizamos Guantes
De fantasía marca PERRIN, modelos de moda en varios colores a $ 22 par. Sólo por 2 días.
La San Agustin
AGUSTINAS 1576, ENTRE SAN MARTIN Y M. RODRIGUEZ
M—6

NO OLVIDE QUE EN EL CURSO DEL MES PROXIMO PODRA USTED CONTAR EN SU CASA CON EL PRODUCTO
MILKO
(M. R.)
o sea con la leche desecada más pura y sana que es dable obtener.
Después de la buena leche materna MILKO es el alimento soberano para devolver la salud y las fuerzas a los niños enfermos y para evitar muchos trastornos y enfermedades a los niños sanos.
Para las personas débiles o convalecientes, MILKO es un alimento de fácil digestión y de un gran poder nutritivo.
N|O.

Chato Pollard
Negro Africa
HOY
RISA RISA
PROGRAMA COMICO

IMPERIO HOY

CHILEAN CINEMA CORP.

ESPECIAL 6.40
NOCHE 9.40

REANUDACION DE NUESTROS GRANDES ESPECTACULOS DE RISA
Y ESTRENO DE LA SENSACIONAL INFORMACION

EL RAID DE FRANCO

DEDICADA ESPECIALMENTE A LA COLONIA ESPAÑOLA

LOS MAS INTERESANTES ASPECTOS DE LA LLEGADA A BUENOS AIRES Y LA ACTUACION DEL CAPITAN CASTRO. Estreno del más admirable e hilarante conjunto de cintas cómicas que forman el

Primer Programa Cómico de 1926

Nuestros programas cómicos son los predilectos del público de Santiago

NO LLEGO LA SANGRE AL RIO, por el Negro Africa

FRIO Y CALOFRIO, por el Chato Pollard

AQUI NO HAY LUGAR, por Will Roger

PATHE NEWS 90-91, con interesantes informaciones

El éxito de nuestros programas cómicos nos permitió alcanzar en la temporada pasada hasta 54 espectáculos de gran éxito

MAÑANA: FUNCIONES SOCIALES

ESTRENO DE LA LUJOSA COMEDIA

Familia Postiza

— por —

EDITH ROBERTS, JORGE ARLISS Y TAYLOR HOLMES

Novela desarrollada en el más refinado ambiente aristocrático de un millonario que se propone vivir con 20 pesos a la semana.

PROXIMO MIERCOLES: DIA DE GRAN MODA

Los Amores de una Reina

Las riberas del Danubio Azul, país de las leyendas y de las venganzas dramáticas; Venecia con sus canales encantados; los Alpes con sus maravillosas perspectivas sirven de marco a este idilio real

La linda actriz HELEN DU BAR; CONRAD NAGEL, c lebre galán; el gran trág MICHELL LEWIS; el gal perverso STUART HOLM

Carlos Cariola, "Entre gallos media noche", en la que Lillo e una labor cómica extraordi la. Esta función se hace con una aja considerable de precios, a pe de que la temporada se hace a de absoluta economía para los ectadores.

Teatro Santiago

RMOUTH, "EL BARQUILLE-" Y "LA CANCION DEL OLVI- -NOCHE, "LA ALEGRIA DE LA ERTA" Y REESTRENO DE "MARINA"

a compañía de José Palmada es nó anoche la zarzuela en dos ac original de Fernández de la nte, música del maestro Alonso, lada "El molino de la viuda". a vermouth de hoy contiene un grama doble de mucho interés, cuanto ya la bonita zarzuela de kson Veyan y López Silva, "El quillero" y la preciosa obra del stro Serrano "La canción del ol o", zarzuela que viene señalan uno de los éxitos más ruidosos la compañía del Santiago.

n la primera de la noche irá "La ría de la huerta". En segunda reestreno de la zarzuela del stro Arrieta, titulada "Marina". —Mañana habrá tres funciones.

TEATRO COMEDIA

Empresa Ernesto Bouquet
mpañía Chilena de Comedias
EVARISTO LILLO
y — Sábado 6 de Marzo — Hoy
VERMOUTH, a las 6.30. Nota éxito: "AMO Y SEÑOR".
NOCHE, a las 9.30, segunda re sentación del sainete cómico de ualidad: TODO LO ARRE- AN LOS GRINGOS, original de riola y A. Hinojosa.
Mañana, matinée, a precios re iados, con "Entre gallos y me noche". Localidades en venta sde las 10 A. M.

Teatro Santa Lucía

HOY EL CINE DARA "LA CAUTIVA DEL CAUDILLO MORO" Y CANTARAN LOS GAUCHOS ARGENTINOS

El teatro de la terraza del Cerro Santa Lucía anuncia para su velada de hoy "La cautiva del caudillo moro", la aplaudida película de Rodolfo Valentino y Agnes Ayres.

En el intermedio habrá baile y cantarán Los Gauchos Argentinos sus canciones criollas que tanto han agradado al público.

Para mañana el cine dará "Vivir luchando", cantarán los Gauchos y habrá baile en el intermedio.

En el baile de la tarde se rifará un reloj-pulsera entre las señoritas concurrentes.

Variedades nacionales en el Esmeralda

En la semana próxima se presentarán en el Esmeralda las hermosas bailarinas y cancionistas hermanas Arenas, artistas que vienen prestigiadas de una jira triunfal por los países de Centro-América y costa Norte del Pacífico.

Las hermanas Arena debutarán en el Esmeralda, continuando después su jira por los demás teatros que la empresa posee en esta capital y vecino puerto.

TEATRO SANTIAGO

Empresa Ernesto Bouquet
Compañía Española de Zarzuelas
JOSE PALMADA
Hoy Sábado 6 de Marzo Hoy
VERMOUTH, a las 6.15.— Platea: $ 3.
LA CANCION DEL OLVIDO
..Programa doble: "El Barquillero"
NOCHE, a las 9.30. — Notable programa:
LA ALEGRIA DE LA HUERTA
Exito incomparable. La popular zarzuela: "MARINA".
Tomará parte el tenor Ricart.
Mañana, matinée, vermouth y noche, con espléndidos programas.

Amor a toque de Corneta

EL MAS ALEGRE ESPECTACULO DEL CINE

MARTES

SIMULTANEAMENTE:

SETIEMBRE Y BRASIL

Y

SETIEMBRE DE VALPARAISO

"El Inglés"

Sigue la Empresa Constantino, dando día a día la Pantomima Acuática. Hoy se representará dos veces, una en la matinée inglesa de las 4 de la tarde y otra en la velada de las 9 1|2. Ambas representaciones irán precedidas de buenos actos de variedades y diversiones circenses, a cargo de Los Dorlys, Otto Platt, Sierra, Los Gómez, los hermanos Salazar y Miss Pauline Lestbaun con sus leopardos, tigres y pumas amaestrados. Además el grupo de cómicos y excéntricos formado por Angelito, Totó, Cigarrito, Zanahoria y Salazar preparan buenos chistes y ocurrencias para amenizar el acto.

T. EXCELSIOR

Independencia frente Escuela de Medicina
HOY
Especial 6.30-Noche 9.3
ESTRENO NACIONAL

LAS CHICAS
— DE LA —
Av. Pedro Montt

CIRCOS

EL BENEFICIO DEL TONY PERICO

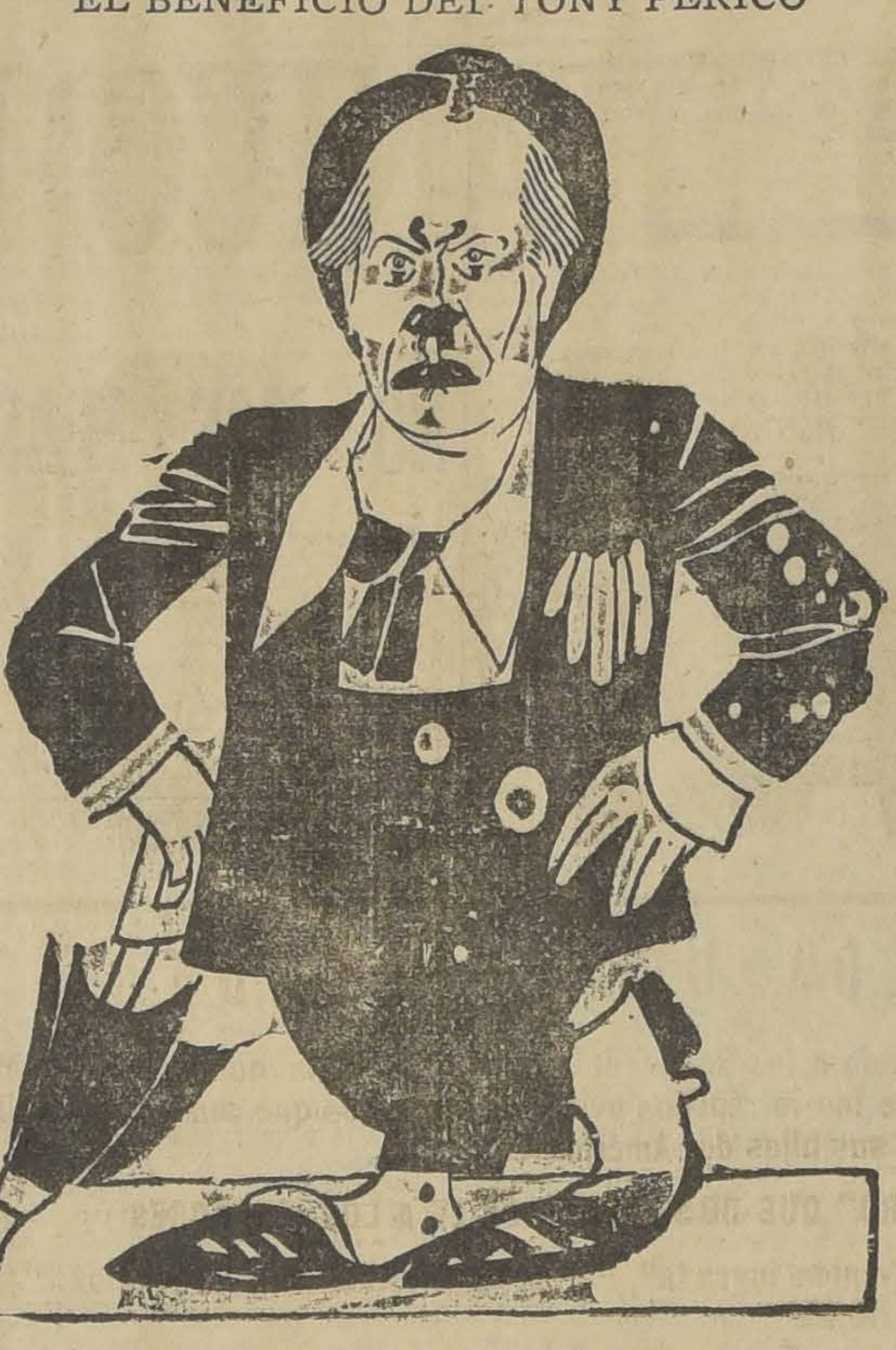

EL POPULAR TONY EN UNA DE SUS POSES ORIGINALES

Con mucha simpatía ha sido recibida por el público la noticia del próximo beneficio en el Circo Strongman del popular tony Perico, artista gracioso y a quien se estima por su gracia liviana y de buen gusto.

El beneficio se efectuará el Lunes próximo en el Circo Strongman, ubicado en la Plaza de la Estación Mapocho y participarán en la función todos los elementos de circo que hay actualmente en la capital y los más prestigiosos artistas obreros.

En caso de efectuarse el Lunes el anunciado paro general, la comisión organizadora de esta función en honor del tony Perico, la haría el Jueves siguiente, en el mismo local, sirviendo las mismas entradas que hay ya vendidas.

El programa completo lo publicaremos en nuestra edición de mañana.

IAS CINEMATOGRAFICAS

HOY SE ESTRENA EN EL VICTORIA: TRELLAS DE OCCIDENTE", POR JAC HOLT Y BILLIE DOVE

Interés extraordinario presentan las dos funciones que anuncia para hoy la amplia y elegante sala del teatro Victoria. El cartel anota el estreno de un sensacional film Paramount, titulado "Estrellas de Occidente" o "Una mujer en peligro", obra de argumento emocionante que trata con originalidad y vigor el eterno tema de la lucha entre la civilización y el salvajismo en el Oeste californiano.

La interpretación de "Estrellas de Occidente" está a cargo de artistas de gran prestigio. Jack Holt los actores más simpáticos género, hace aquí un trabaj saliente, pleno de emoción trepidez. Lo secunda con bella y delicada Billie Dov ta tan agraciada como Ma Minter. Noah Beery, Alma y William Scott completan llante cuadro de intérpretes.

La obra se proyectará en y nocturna con selecto musical.

ALHAMBRA Y RECOLETA

Hoy estreno de "El hombre que compró el a

Los simpáticos teatros Alhambra y Recoleta estrenan en sus dos funciones de hoy la estupenda visión de arte y lujo "El hombre que compró el amor", la primera producción gigante que estrena el presente año la Chilean Cinema Corp. y cuyas seis exhibiciones en la Sala Imperio han sido éxitos es Esta película tiene un val vo que supera a cuanto se cir. La primera figura fem la cinta es la linda actri Blythe, inolvidable protag "La Reina de Sabá".

"Las Chicas de la Avenida Pedro Montt'

EN EL EXCELSIOR Y SALA ORIENTE

Continúa la exhibición de la película porteña "Las Chicas de la Avenida Pedro Montt" en los más prestigiosos cines santiaguinos, batiendo un verdadero record ya que la han exhibido los teatros de todas las compañías que hay actualmente en la capital.

Hoy cumple 44 exhibiciones en Santiago, presentándose en las dos funciones de los teatros Excelsior y Sala Oriente, cines donde reina entusiasmo por conocer esta interesante película de la vida chilena.

"Las Chicas de la Avenida Pedro Montt" irá mañana en el Latorre y Condell y en los teatros de los balnearios de San Antonio y Llolleo.

IMPERIAL

Hoy ofrece este teatro un programa doble de gran mérito. Se exhibe "Puños de acero", magnífica producción del atleta Bill Patton, que narra las aventuras de un hombre que sin más armas que sus puños se conquista un pueblo entero del Oeste.

Seguirá la primera función de la admirable serial de aventuras policiales titulada "Quién es el enmascarado".

YUNGAY

Este concurrido y acreditado teatro exhibe hoy la elegante comedia "Está usted en peligro". Esta cinta abunda en momentos de aguda emoción y muestra las acechanzas de que puede ser víctima en Nueva York un muchacho provinciano que llega a la conquista de la fortuna.

POLITEAMA

El programa doble del Sá "El cow boy y la muchach Pibe". — En sus dos funcio tarde y noche, Max Glücksm senta el estreno de una not ducción cow boy titulada: boy y la muchacha", y adem hibirá por última vez la su ción de Chaplin con Jack "El Pibe".

CAUPOLICAN

Este simpático cine estr la quinta función de "Fu la maravillosa serial de av policiales, que en la prese ción culmina en intrigas d dramaticidad.

Seguirá la simpática cre Bill Patton, cow-boy de m condiciones atléticas titul ños de acero".

T. REPUBLIC

Dirección Max Gluck
6.30 - CON ABONO -
PROGRAMA DOBL

EL COW - BOY Y
MUCHACHA

por William Fairbanks.

— Y —

FASCINALO MUJ

por Bryant Washburn.

LA Cía. CINEMATOGRAFICA ITALO CHILENA

Explayando su aviso de ayer, se complace en comunicar a los Sres. EMPRESARIOS los diferent programas de su exclusividad:

Programa Zenit

(Unicamente super-producciones)

Las primeras serán:

AMUNDSEN AL POLO NORTE EN AEROPLANO.—Toda esta gloriosa hazaña filmada por Gaumont, en 6 actos sensacionales.

GENEVIEVE DE LAMARTINE (el autor de Jocelyn).—Dirigida por Leon Poirier (el director del "Pensador"), edición Gaumont.

LA EVOLUCION DEL HOMBRE.—Desde la concepción hasta su desarrollo. Aprobada por la censura con exclusión de los niños y señoritas.

LOS PESCADORES DE ISLANDIA, de Pierre Loti. Edición Gaumont.

FANFAN LA TULIPE.—Según la famosa opereta. Edición Gaumont.

LA TRAGEDIA DE LOS HAPSBURGO.—Sensacional novela con el misterio de la muerte del Archiduque Carlos, heredero del trono de Austria. Cinta destinada a enorme suceso.

ETC., ETC.

Programa Rialto

(52 Cintas extraordinarias con los siguientes artistas)

NORMAN KERRY, MONTE BLUE, Silvia Breamer, Constance Biney, Doris Kenion, Alice Lake, Creiton Hale, Bebé Daniels, David Powell, Ana Q. Nilson, Helen Chadwick, Pauline Starke, Betty Blyte, Dorothy Dalton, Jane Novax, Kenneth Harlan, Gladys Walton, Henry Walthall, David Butler, Frank Mayo, Patsy Ruth Miller, Marjorie Daw, Hope Hamton, Conway Tearle, Wallace Berry, Elliot Dexter, Dorothy Drew, Lillian Rich, May Allison, Edna Murphy, Lionel Barrimore, Helen Ferguson, Loise Fazenda, Marry Carr, etc., etc.

(Este programa comprende, además, material Gaumont y el de una primaria marca alemana).

Programa Royal

(52 Películas de emoción y esfuerzo, a cargo de:)

Jack Perrin, Lester Cuneo, Peter Morrison, Tom Mix, Eddie Polo, George Larkin, Belly Sullivan, Harrison Ford, Alice Lake, Gladys Hulette, Kennet Harlan, Helen Chadwick, Creighton Hale, D. Dean, M. Bourman, Gordon Hunter, Kenneth Mc. Donnald, Frank Mervill, etc.

(Este programa incluye también cintas de procedencia francesa y alemana.)

Primera Serial: "LOS DOS PILLETES DE PARIS" de Pierre Deucorcelle, editada por GAUMONT.

TEATRO
VICTORIA
6.30.—HOY.—9.40
ESPECTACULO SENSACIONAL!

ENCUADRADO EN BELLO ASUNTO SENTIMENTAL LA PARAMOUNT, PRESENTA EL ASPECTO MAS TRAGICO DE LA ETERNA LUCHA ENTRE LA CIVILIZACION Y EL SALVAJISMO, EN

ESTRELLAS de OCCIDENTE

O "UNA MUJER EN PELIGRO"
Creación de los artistas más prestigiados en obras de este género:
JACK HOLT, FILLIE DOVE, NOAH BEERY

MAÑANA: TRES GRANDES FUNCIONES

Matinée extraordinaria, dedicada a las familias:
El Ladrón de Bagdad
La obra más bella del ídolo del mundo
DOUGLAS FAIRBANKS

Especial y nocturna:
WANDA HAWLEY y NIGEL BARRIE
en la super-producción:
La Tragedia de Korosco

LUNES: "LA JUSTICIA EN EL LEJANO NORTE", EL MAS HERMOSO DRAMA PASIONAL.— LUNES

T. Independencia: — HOY ESPECIAL Y NOCHE SANGRE AZUL Y CARNE ROJA, por MILTON SILLS ADEMAS LA DOMADORA

TEATRO
AV. MATTA
(Av. MATTA FRENTE A SAN ISIDRO)

ESPECIAL 6.20
$ 2
PLATEA

CON EL INFIERNO EN EL ALMA
Bellísima producción social de intensa emoción, y
LOS HIJOS MANDAN
Obra de gran actualidad, por George Irwing y Myrtle Stedman.

NOCHE: 9.30
$ 2.50
PLATEA

GRANDIOSO EXITO:
COPELLI y sus GAUCHOS
Además: "CON EL INFIERNO EN EL ALMA" y "LOS HIJOS MANDAN".

ESPECTACULOS DE AURELIO VALENZUELA B. YCIA.

HOY

Setiembre, Esmeralda
: Brasil y O'Higgins :

Vermouth, a las 6. Noche a las 9.20. Platea:
$ 2.10

FUNCIONES EXTRAORDINARIAS, ESPECIALMENTE DEDICADAS A LA COLONIA ESPAÑOLA

EL VUELO TITANICO DE FRANCO

RUIZDEALDA, DURAN Y RADA

La película oficial que será obsequiada a los Reyes de España. La cinta que inmortalizará la apoteosis de los héroes del aire, de los intrépidos aviadores hispanos que con su "Plus Ultra" han estrechado la Madre Patria con sus hijas de América

FIGURA TAMBIEN EL "LIBRO DE ORO" QUE OBSEQUIARA CHILE A LOS AVIADORES

Además, Setiembre y Brasil: "Bienvenida ingrata", Paramount. Esmeralda y O'Higgins: "¿Dónde está Jones?", por JACK HOXIE

LOS TEATROS MINERVA Y AVENIDA PRESENTAN HOY "EL LADRON DE BAGDAD", POR DOUGLAS FAIRBANKS

Los teatros Minerva y Avenida presentan en las funciones de hoy, tarde y noche, la admirable creación del actor relámpago, del intérprete que más admiradores cuenta en nuestro público, el famoso Douglas Fairbanks, titulada: "El ladrón de Bagdad", film que se ha impuesto a los públicos del mundo entero como la realización cinematográfica y artística más estupenda.

La cuerda encantada, el caballo alado, la alfombra que vuela son otros tantos pasajes de la obra que el público ha aplaudido con verdadero frenesí. Y en medio de esta maravillosa concepción del cine, insuperable por todos conceptos, está la labor inimitable, de Douglas, que en todo momento resulta estupenda. La obra se exhibirá completa en cada sección.

En ambos teatros habrá, tarde y noche, un sobresaliente programa musical.

Av. MATTA

El Teatro Avenida Matta anuncia hoy dos grandes funciones, a base de películas extraordinarias, y del sobresaliente conjunto de "Los gauchos argentinos" que encabeza Copelli.

En la especial va un programa doble de cine, compuesto de las extraordinarias "Con el infierno en el alma" y "Los hijos mandan".

En la función de la noche, además de las películas mencionadas, figura en el programa Copelli con sus gauchos.

Desde el día de su debut en este teatro, Copelli ha ido conquistando cada vez mayores simpatías y arrancando mayores aplausos con sus admirables canciones y números de guitarra. Su programa de hoy es totalmente nuevo.

En las dos funciones, especial y noche, la orquesta del Av. Matta acompañará las películas con piezas musicales especialmente seleccionadas.

IRIS

"Las entrometidas" — Hoy estrena este teatro en tarde y noche la producción de lujo titulada "Las entrometidas", por Lionell, Barrimore y Dagmer Gogresky.

LAS FUNCIONES DE HOY EN LOS TEATROS SETIEMBRE, ESMERALDA, BRASIL Y O'HIGGINS SE HARAN A BASE DEL VUELO HEROICO DE FRANCO

Las grandes funciones sabatinas de hoy en los teatros Esmeralda, Setiembre, Brasil y O'Higgins tendrán las características de un acontecimiento cinematográfico de importancia y que habla muy a las claras acerca del interés que tiene la empresa Aurelio Valenzuela Basterrica por tener al corriente a sus habitúes de los sucesos más importantes que conmueven al mundo.

Así, hoy en los cuatro teatros se pasará la cinta oficial del magno vuelo transatlántico del comandante español Ramón Franco en El Plus Ultra y su arribo triunfal a la metrópoli argentina el Jueves 11 de Febrero.

La cinta nos muestra primero la ciudad engalanada a la espera de los mensajeros del heroísmo y de la pujanza hispana. Luego las avenidas cercanas al puerto; la bellísima Avenida Costanera atestada de gentes que esperaban anhelosas la visión fantástica del pájaro mecánico que traía la salutación de España; los muelles enormes también cubiertos de gentes, escuadrillas de aviones civiles, militares y navales montando guardia de honor al héroe que pronto llegaría. Así, todo ese cúmulo de emociones se pueden apreciar perfectamente en esta cinta. Después en la cinta se observan todos los detalles del desembarco y las recepciones en La Casa Colorada y el Te-Deum en la Catedral y por fin vemos a los cuatro héroes. Franco Ruiz de Alda, Durán y Rada en la residencia estilo colonial española del Intendente Municipal, de Buenos Aires, nuestro conocido don Carlos Noel. Un detalle curioso en la cinta es la visión de Franco conversando con el mayor Pedro Zanni, con el teniente Nelson Page y mecánico Beltrame y que por una curiosa coincidencia serán los pilotos designados por el Gobierno argentino para terminar el raid que se impidió hacer a Franco de regresar a España por el Pacífico.

El programa de hoy será completado además en el Setiembre y Brasil con la creación Lois Wilson. Bienvenida Ingrata y en el Esmeralda y O'Higgins con la Universal de aventuras "Dónde está Jones", por Jack Hoxie.

SALA IMPERIO

Estreno del primer programa cómico de 1926: "El raid del aviador Franco"

La elegante Sala Imperio ofrece hoy un programa escogido de enorme interés y grata variedad. Desde luego constituye un acontecimiento la reanudación de los programas cómicos de este teatro, que siempre han contado con todo el favor del público alcanzando en la temporada pasada al número de 24, lo cual es su mejor elogio, pues denota su éxito definitivo.

A este acontecimiento se agrega la gran película informativa "El raid del aviador Franco", cinta completísima que muestra los más interesantes aspectos de la llegada del aviador a Buenos Aires y de sus vuelos realizados en América.

Aparece en esta cinta el aviador chileno capitán Castro, que fué a tributar al héroe español los homenajes de nuestro pueblo

Esta cinta es técnicamente de una perfección admirable y permite apreciar hasta en sus menores detalles los grandiosos aspectos del raid.

En cuanto al programa cómico que inicia la serie de 1926 es simplemente admirable. Consta de tres películas estupendas. El primero de estos fenómenos de alegría se titula "No llegó la sangre al río". Se ve pelear a los negros más inverosímiles de la tierra, penecas de cuatro años que tienen por referée a un fresco de color oscuro.

Sigue "Frío y calofrío", astracanada del Chato Pollard que supera a cuanto hay más de cómico y alegre.

La tercera película es "Aquí no hay lugar" por el admirable caricato Will Rogers. Terminará la función con la interesante información Pathé News 90-91.

REPUBLICA

Programa doble. — Hoy presenta este teatro un escogido programa doble, compuesto de un drama cow-boy y de una comedia. La primera película se titula: "El cow-boy y la muchacha", obra típica del Far West, interpreado por William Fairbanks. La otra película es una preciosa comedia "Fascínalo, mujer", creación de Bryant Washburn.

DIECIOCHO

Quinto Programa Cómico Paramount por el El Turnio, María Prevost, Clyde Cook y las Chicas Atléticas. — Hoy, día bufo, en este teatro, presenta el estreno del divertido programa cómico Paramount N.o 5, compuesto de las siguientes comedias: 1. Amores cat tróficos, con el principal rol el fa so Bent Turpint, El Turnio. 2. Lu que deslumbran, por las Chicas A ticas de Mack Sennett, y Cara de llo. 3. Propósito oculto, por Cl Cook. Son tres obras de gran h ridad que harán pasar dos horas agradable pasatiempo.

PROXIMOS ESTRENOS

"AMOR A TOQUE DE CORNETA", SE ESTRE NA EL MARTES PROXIMO EN EL SETIEMBRE Y BRASIL

El Martes próximo, la empresa Valenzuela Basterrica y Cía., inaugura su temporada oficial de Otoño con la presentación del gracioso vaudeville alemán "Amor a toque de corneta" y que protagoniza el célebre galán de Pola Negri, Harry Liedtke.

"Amor a toque de corneta" es llamado al buen humor, a ese b humor sano y optimista que todo soluciona, aun aquellas cosas qu primera vista aparecen imposib

Colaboran con Harry Liedtke alenco de primer orden formado

Toda la alegre vida de cuartel de los oficiales de Francisco José ha sido trasplantada a esta cinta donde predomina ese humor inagotable de los vieneses y que dió a su capital la fama de ser la ciudad más alegre del mundo.

Toda la trama y armazón de las bellas bailarinas Lilian Harv y Mary Kid, y los actores Fritz S ra, Harry Halm y Franz Junk mann.

"Amor a toque de corneta" irá Martes próximo, en las dos func nes sociales de moda de los teatr Setiembre y Brasil.

EL VICTORIA ESTRENA MAÑANA: "LA TRA GEDIA DE KOROSCO" Y EL LUNES: "LA JUSTICIA EN EL LEJANO ORIENTE"

Iniciada ya la época de grandes estrenos, el teatro Victoria está dando especial importancia a sus programas diarios, anotando en cartel los títulos de más atracción de la temporada. A los estrenos de los últimos días seguirán los de dos cintas de gran interés y que vienen precedidas de las mejores referencias.

Mañana se estrenará "La tragedia de Korosco", obra clasificada como super-producción y cuyo asunto pasional, pleno de novedad, se desarrolla en ambientes exóticos que constituyen un mérito especial de la cinta.

En "La tragedia de Korosco" reproducen los más pintorescos pectos de la vida en las ciudades El Cairo y Tebas y de otras de portancia en el Egipto de ensueño misterio.

El cartel del Lunes consulta gran estreno de "La justicia en lejano Norte", obra de fuerte arg mento que encierra una maravill sa visión de los pueblos árticos, una historia de amor maravillos mente encuadrada en ambientes o ginalísimos y en donde el drama p sional tiene despuntes de inten emoción.

"PARIS"

Esta producción francesa será estrenada en el Splen did Theatre

La Sala del Splendid iniciará dentro de poco su temporada social. La primera super-producción cinematográfica que encabezará una serie de obras notables, será la gran película francesa "París".

"París" es la obra del cine que mayor éxito ha obtenido en Francia.

Con un argumento que es una novela fascinante con altos puntos dramaticidad y sesacionalismo. "P rís" tiene el encanto de un viaje estudio a través de una gran ci dad, de un gran ambiente y de e contrados sentimientos.

Con esta super-producción, Splendid Theatre iniciará los estr nos de una serie de famosas obr francesas.

"EL FANTASMA DEL MOULIN ROUGE"

Tal es el nombre de una artista chilena que acaba de triunfar en París, en numerosas cintas cinematográficas de que nos habla la prensa y que es también una de las protagonistas de "El fantasma del Moulin Rouge", obra de arte francés que estrenará la Andes Film en este mes en los teatros de la firma Valenzuela Basterrica.

La señorita Rodríguez, a un c nocimiento cabal del arte mudo re ne un temperamento delicado, di tinción y elegancia, simpatía y gra caracterización de los personajes qu encarna.

Como se ve, ya tenemos otra com patriota nuest a triunfando en e cenarios europeos y en grandes pr ducciones extranjeras.

ALHAMBRA Y RECOLETA Chilean Cinema Corp. HOY ESPECIAL Y NOCHE

Estreno de la monumental creación de lujo:

EL HOMBRE QUE COMPRO EL AMOR

por BETTY BLYTHE Y MALHON HAMILTON

Espléndidas visiones de la vida más lujosa del mundo. Un banquete ofrecido por un multimillonario a las 10 mujeres más hermosas de París.

52 funciones de éxito estupendo completará la película nacional que ha marcado el primer triunfo del año.

"Las Chicas de la Av. Pedro Montt"

HOY 6.30 — 9.30
SALA ORIENTE
TEATRO EXCELSIOR
MAÑANA
Latorre.- San Antonio.
Condell.- Llolleo.

—: PROGRAMA "LABEK FILM".— VALPARAISO :—

AVENIDA 6.15 9.20
VICUÑA MACKENNA 624
—Y—
MINERVA 6.30 9.30
SAN PABLO, ESQ. CHACABUCO

HOY Douglas Fairbanks **EL LADRON DE BAGDAD**

HOY Sábado

Asista Ud. a los teatros DELICIAS Y FRANKLIN
a ver la primera función de la novela en 3 noches, que protagonizan los ases del sensacionalismo y la emoción:
BEN WILSON Y NEVA GERBER
Aventuras, pruebas arriesgadas, saltos, box, piratas, espías, etc., verá Ud. en

HOY Sábado

LA CAJA del MISTERIO

EDUCACION

ESCUELA NOCTURNA "LUIS COUSIÑO".—El próximo Lunes se iniciarán las clases en esta Escuela que tiene abierta la matrícula desde el día 1.o

Se previene a los interesados que es indispensable presentar el último certificado de vacuna al solicitar su admisión como alumno.

Funcionarán cinco curso de enseñanza primaria y un curso de dibujo aplicado a los distintos oficios.

Se atiende al público diariamente de 7.45 a 9.15 P. M. en el local de la Escuela: Av. Matta 907.

Esta escuela es de adultos y en consecuencia no se admiten niños.

ESCUELA VOCACIONAL N.o 1 (Vicuña Mackenna 1004)—Continúa abierta la matrícula para los cursos diurnos y nocturnos de este establecimiento.

Funcionarán cursos de electricidad, mecánica, imprenta, carpintería, encuadernación y radiotelefonía.

Se advierte que la enseñanza es enteramente gratuita y para la matrícula se atiende de 1 1|2 a 4 P. M. y de 8 a 10 P. M. en Vicuña Mackenna 1004.

AGRUPACION NACIONAL DE DIRECTORES DE ESCUELAS.—Hoy Viernes a las 5 de la tarde, en la Escuela del Cerro, tendrá lugar una asamblea general, a la que se acordó invitar a todo el profesorado primario y normal para continuar tratando de la defensa de los sueldos.

LICEO CHILENO.—Este establecimiento de instrucción, situado en la Plaza Yungay, empezará sus tareas escolares el 11 de Marzo.

Las alumnas de humanidades que tienen sus exámenes válidos en el mismo establecimiento ante las comisiones universitarias, obtendrán también las clases de economía doméstica, modas, pintura, lencería, canto, dactolografía, sin ningún gravamen.

Habrá cursos especiales de cestería, música y los anteriores para señoras y señoritas.

El Liceo recibe también pensionistas universitarios.

ESCUELA NOCTURNA PARA OBREROS "MALAQUIAS CONCHA"—Ha recibido una segunda remesa de libros prácticos para los proletarios, obsequiados por su presidente honorario don Guillermo M. Bañados; además un busto del conocido poeta demócrata don Pedro Pablo Figueroa. Si estos ejemplos siguieran los amantes de las clases trabajadoras, nuestra biblioteca sería una realidad en beneficio de la instrucción pública. Local: Francisco Bilbao 479.

LICEO DE NIÑAS "JAVIERA CARRERA" (Compañía 1360).—Hoy Sábado, a las 9 y media A. M. abrirá la matrícula este liceo para señoritas. Cuenta con un curso completo de preparatorias y humanidades.

Los exámenes de admisión para las nuevas alumnas se efectuarán los días Miércoles 10 y Viernes 12, a las 8 y media de la mañana.

Los exámenes de repetición tendrán lugar en el orden y fechas que se indican y las 8 y media de la mañana:

Jueves 11: Castellano, francés, historia y geografía e instrucción cívica.

Viernes 12: Matemáticas, filosofía, física, química, ciencias e inglés.

ESCUELA NOCTURNA INDUSTRIAL PARA EMPLEADOS Y OBREROS—Sigue abierta la matrícula en esta Escuela Industrial Nocturna de la Asociación de Estudiantes Católicos.

Funcionan tres especialidades: Electricidad, construcción y química.

Cada curso consta de dos años, terminado los cuales se les dará su título correspondiente.

Se dispone para la enseñanza práctica de buenos talleres y laboratorios.

Para incorporarse se requiere saber leer y escribir y las cuatro operaciones fundamentales de la aritmética.

Se advierte que el número de alumnos es limitado para cada curso, en consecuencia se ruega apresurarse en matricularse.

La matrícula funciona diariamente, de 8 a 9 P. M., en Agustinas 1038, tercer piso y las clases comenzarán el Lunes 15 de Marzo, a las 8 P. M.

Los cursos son enteramente gratuitos.

Garage GIBBS Co.

San Miguel 142, esq. Moneda

Efectúa reparaciones en toda clase de automóviles.— Talleres de mecánica, herrería, tapicería, pintura, electricidad y carpintería, atendidos por personal experto. Maquinaria especial para cada servicio mecánico.

«La Grand Rapid»

FABRICA NACIONAL DE SILLAS

pide a usted se sirva visitar su gran Exposición de Muebles estilos coloniales y americanos, para oficina y hall.

ALAMEDA DE LAS DELICIAS 3538

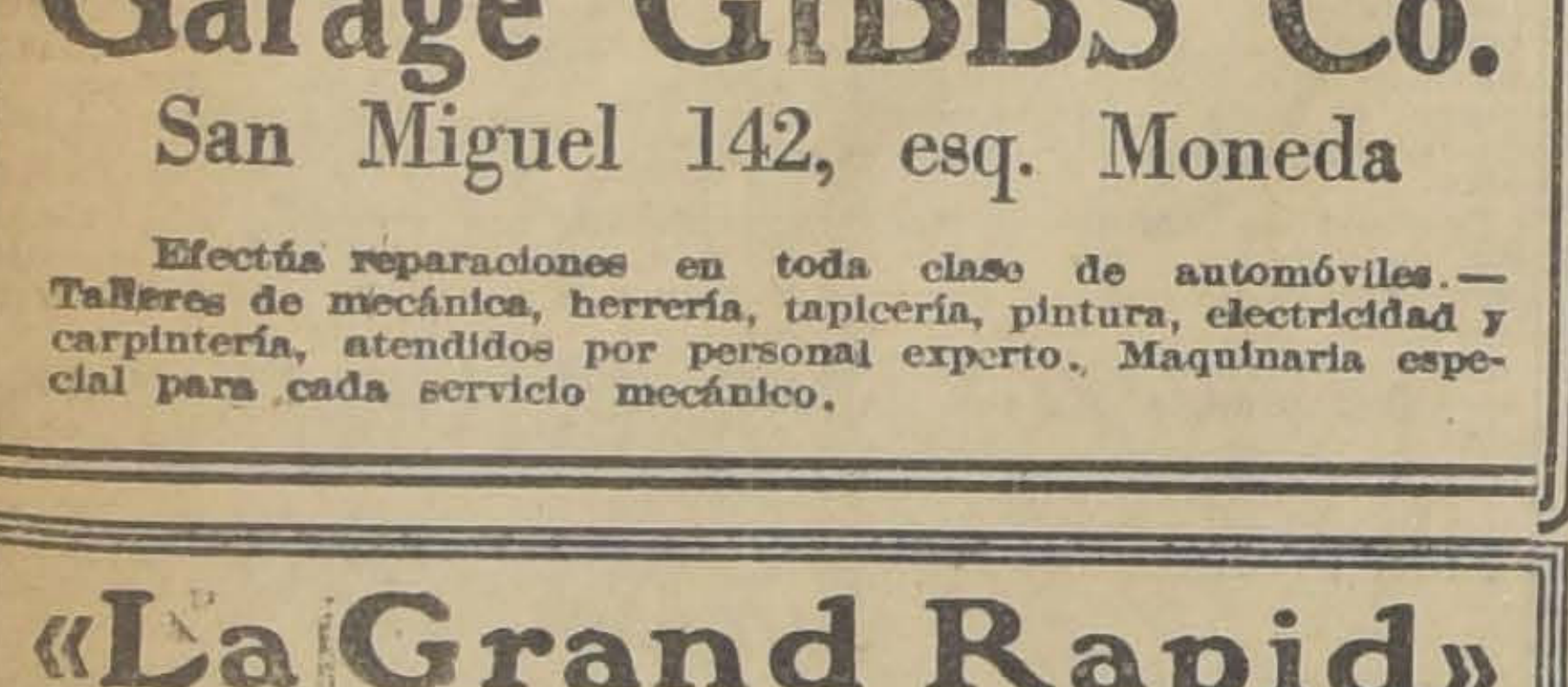

$ 8 c|u $ 9 c|u. $ 10 c|u. $ 11 c|u.

Estas sillas son de madera de lingue, enjuncadas o tapizadas. Se venden al precio indicado al pie de cada una de ellas.

Pida catálogo, a O. PINCHET LE-BRUN

Camiones SAURER

FUNDICION LIBERTAD

Santiago

2 de los audaces ladrones que robaron en el Gran Hotel de Papudo están en poder de la justicia

EL JEFE DE LA BANDA, "EL CHE", DESPUES DEL ROBO, ESTAFO A SUS COMPAÑEROS.— COMO PROCEDIERON EN EL GRAN HOTEL LOS EXPERTOS LADRONES

VIAJES DE TURISMO PARA RECONOCER EL TERRENO. — EL ARGENTINO ISMAEL WERNER ES PERSEGUIDO POR LA SECCION DE SEGURIDAD

En amplias informaciones "La Nación" dió cuenta a sus lectores del audaz golpe de mano practicado por expertos e inteligentes ladrones en el elegante balneario de Papudo. Una noche, mientras en uno de los hoteles se celebraba un gran baile de disfraces, tres enmascarados se introdujeron a otro hotel, donde se robaron varios miles de pesos en joyas. Amparados por la oscuridad de la noche, y sin que llamaran la atención los ladrones huyeron con un valioso botín.

SE APREHENDE A DOS DE LOS LADRONES

La Sección de Seguridad de Valparaíso, inmediatamente de dársele cuenta del robo, se hizo cargo de las investigaciones que ha dado como resultado la aprehensión de dos de los ladrones del Gran Hotel de Papudo. Estos son Romeo Manfé Montero, alias "El Chancho" y Francisco López Pardo, alias "El Chirimoya"".

ROBANDOLE LOS HUEVOS AL AGUILA

Ambos individuos declararon en la policía ser los cómplices del principal ladrón que sería Ismael Werner Lerner alias "El Ché", argentino, delincuente internacional que en varias ocasiones ha comparecido ante la justicia chilena por diversos delitos.

Los ladrones aprehendidos agregaron a su confesión que "El Ché" les había estafado en el "trabajo" del Gran Hotel de Papudo, pues les entregó sólo una corta cantidad de la parte prometida en el golpe de mano. "El Ché" a la víspera de cometido el gran robo, con el pretexto de que viajaría por los pueblos vecinos a Valparaíso para vender las joyas que en las agencias de este puerto fueron rechazadas, desapareció sin que hasta la fecha se tenga el menor indicio de su paradero.

Este desaparecimiento de "El Ché" no ha desalentado a la policía secreta de este puerto quien ha mandado en su busca a uno de sus más hábiles detectives a quien probablemente no habrá de escaparse.

¿COMO SE COMETIO EL ROBO?

Por las declaraciones prestadas en la policía por los detenidos se puede hacer una reconstitución de la escena del golpe de mano el que fué dado con mucho tino y conciencia.

Los tres delincuentes, es decir, "El Ché", "El Chirimoya" y "El Chancho" en una ocasión que fueron a pasar el Domingo a Papudo para pasar un día de playa y al mismo tiempo con la esperanza de hacer un "trabajito" cualquiera, notaron la falta de policía en el balneario y al mismo tiempo la confianza de los pasajeros del Hotel que dejaban las puertas de sus habitaciones abiertas. Así fué cómo concibieron el robo y se proyectó ejecutarlo al Domingo siguiente llevando los instrumentos del caso.

Para suerte de los ladrones la noche en que se dió el golpe de mano se efectuaba el baile en el balneario Tiperary lo que dejó muy pocas personas en el hotel. Ya en la madrugada los tres malhechores se dejaron caer con sigilo que casi era innecesario por la falta de vigilancia. Llevaban préviamente una botella de cloroformo para librarse de gritos femeninos o masculinos que le delataran. Así fué cómo al entrar en las habitaciones derramaban un poco del anestésico tapándose a la vez la nariz con sus pañuelos lo que hizo creer a dos señoritas a cuya pieza entraron que iban enmascarados.

Recorrieron en esta forma todas las habitaciones y visitaron muy en especial las de la familia Gandarillas Prieto que fué la más afectada. Como llevaban zapatos con zuelas de goma las vueltas y revueltas que dieron por el edificio no fueron sentidas por nadie.

PERITOS EN JOYAS

Hay un detalle que hace aparecer a los ladrones como peritos en joyas. Una dama había dejado en su mesa de noche su cajita joyero conteniendo un collar de parlas y varios anillos.

Las perlas habían sido compradas por su dueña en Europa y estaban tan bien falsificadas que a la simple vista el joyero más experto se habría equivocado; tenían el mismo peso, color y montaje de un collar legítimo. Sin embargo los ladrones no se equivocaron y dejaron el collar llevándose los anillos que estaban en el fondo de la caja tapados por las perlas. Los hombres no perdían el tiempo.

LA SECCION DE SEGURIDAD DE SANTIAGO BUSCA AFANOSAMENTE A "EL CHE"

En conocimiento la Sección de Seguridad de Santiago que posiblemente el audaz ladrón internacional haya huido a esta capital, y de acuerdo con detectives venidos especialmente desde el vecino puerto, se ha emprendido una activa investigación para dar con el paradero de "El Ché".

Desde hace dos días los más destacados detectives de la Sección siguen la pista a este experto ladrón internacional y se espera que su captura sea solo cuestión de pocos días más.

La opinión del Gobierno sobre a Ley de Seguro Obrero Obligatorio N.o 4054

TEXTO DEL DISCURSO QUE EL MINISTRO DE HIGIENE Y PREVISION SOCIAL, PRONUNCIO AYER EN

LA 1.a SESION DE LA COMISION ENCARGADA DE ESTUDIAR LA REFORMA DE DICHA LEY

A las 6 de la tarde de ayer y con la concurrencia del señor Ministro de Higiene, Dr. Lucio Córdova, celebró su primera sesión la comisión designada por el Gobierno para estudiar la reforma de la Ley de Seguro de Enfermedad e Invalidez.

El Ministro Dr. Córdova abrió la sesión con el discurso de que damos cuenta más adelante.

El Dr. González Cortés, de quien se expresó encomiásticamente el señor Ministro, como autor de la Ley, agradeció las elogiosas palabras del Dr. Córdova y manifestó su complacencia por el interés que manifestaba el Gobierno, al iniciar la reforma de esta ley que tantos beneficios está llamada a prestar a las clases trabajadoras.

Abundando en las ideas del Dr. González la comisión aplaudió la determinación del Gobierno de reformar la Ley de Seguro de Enfermedad e Invalidez en lugar de pensar en su derogación.

Constituída así la comisión, el Ministro señor Córdova abandonó la sala pasando a presidir, en ausencia del presidente señor Luis Barros Borgoño, el vice Dr. don Alejandro del Río.

El señor Vicente Adrián hizo ver la necesidad que existe de que la comisión informe al Gobierno lo más pronto posible, por lo que se acordó celebrar sesión dos veces por semana, fijándose, provisoriamente, los días Miércoles y Viernes a las 5 P. M.

A continuación se trató del plan de trabajo que seguiría la comisión y las normas a las cuales se sujetarían las discuciones, acordándose dedicar a este objeto las dos sesiones de la próxima semana.

EL DISCURSO DEL MINISTRO

El Ministro de Higiene y Previsión, doctor Lucio Córdova, abrió con las siguientes palabras, la sesión en que inició sus labores la comisión encargada de la reforma de la ley 4054:

"Señores:

El Gobierno desea un estudio razonado, completo, técnico de la Ley vigente de Seguro Obrero Obligatorio; quiere presentar al Congreso un proyecto de reforma que amolde sus disposiciones a nuestras necesidades y a las peculiaridades de nuestro trabajo obrero. Cree que nadie, mejor que Uds., podrían llevar a buen término la realización de esta labor nacional, tan estrechamente ligada al bienestar de las clases trabajadoras del país.

Al constituir la comisión, el Ministro ha entendido traer a ella, no representantes de gremios o agrupaciones determinadas, menos aún representantes de opiniones que abogan por la derogación de una Ley que desea mantener y perfeccionar, sino reunir, en esta común aspiración de perfeccionamiento, a técnicos que conocen las múltiples manifestaciones del trabajo obrero, así como los mecanismos legales ideados por estadistas previsores para proteger esta porción de la sociedad. Es, pues, una comisión de técnicos. Y en este sentido, puedo afirmarlo, es completa, es sabia y podrá resolver con éxito los diversos problemas relacionados con el seguro obrero, así de los que dedican sus esfuerzos al progreso de la industria y del comercio, como de la agricultura.

En estos momentos en que se percibe un sordo rumor de protesta por la Ley 4054, que algunos inconscientes del mal social que hacen tratan de hacerlo oír en los organismos obreros del país, es oportuno afirmar una vez más el propósito decidido del Gobierno de mantener la Ley, perfeccionada así; y, también, recordar los principios humanitarios que han dado origen en todas las naciones adelantadas a la Ley de Seguro Obligatorio.

La idea de proteger al obrero en los días dolorosos de la enfermedad, para hacer menos pesadas para él y los suyos las consecuencias de este paro forzado e ineludible, ha dado forma a esta Ley de Previsión que les evita a todos caer, poco a poco, en los sórdidos dominios de la miseria. Mediante sus disposiciones recibe el obrero en esos momentos, no sólo lo que haya debido retirar de su salario sino también la cuota de su patrón y la contribución, siempre importante, del Estado.

Si es éste el principio sobre que reposa la Ley de Seguro Obligatorio, es realmente inexplicable que pueda haber resistencia de parte de algunos obreros. No es fácil comprender que puedan atacarla los mismos que reciben el beneficio de esta triple colaboración, no como una merced, y sí como el resultado de un severo mandato de la Ley que vela por ellos en nombre de los intereses superiores del bienestar social. Felizmente esta inexplicable oposición es, en gran parte, ficticia. Recorriendo algunas provincias del sur se asiste al espectáculo, bien satisfactorio para los que creen en el perfeccionamiento constante de la mentalidad obrera, de encontrar unidos, patrones y trabajadores, en el respeto a la Ley 4054. Las poblaciones obreras de Concepción, de Talcahuano, de Temuco, de Valdivia, de Osorno, comprenden bien las finalidades sociales de la Ley y la cumplen libremente. Está, pues, justificado confiar que esa comprensión de los obreros del sur, tan halagadora para el patriotismo, sea antes de mucho la norma de todos los obreros del país.

La Ley de Seguro le proporciona al trabajador, cuidado y atenciones médicas en el momento oportuno, de modo que lo vuelve rápidamente, en cada caso posible, a la salud y a sus actividades habituales; y al mismo tiempo satisface las necesidades de ese hogar en los momentos de estrecheces. Y para el inválido y para el viejo, ajenos ya al goce del trabajo remunerador, tiene también la protección que él mismo ayudó a forjar en sus días de mocedad potente y productiva.

Y si todo eso hace la Ley en favor del obrero, individualmente considerado, no menos salvador es el resultado social de esta forma de solidaridad.

El Seguro Obligatorio evita que el obrero y su familia caigan en la miseria. Y la miseria, dice el reputado sociólogo inglés Sidney Webb, es a breve plazo, en las ciudades modernas "no sólo la enfermedad y la muerte prematura ocasionada por privaciones prolongadas, sino también, casi siempre, la degradación del alma. Respirando una atmósfera cargada de vicios, de borrachera, de servilismo y de mentira, se está expuesto a innumerables tentaciones a las cuales se sucumbe, más o menos fatalmente, perdiendo para siempre toda pureza y toda fuerza de carácter".

El ahorro obligatorio es obra de previsión y de educación colectiva, y por esto el mejor y más activo remedio para luchar contra la miseria, enfermedad social que amenaza toda agrupación humana. De aquí que todos los hombres patriotas y previsores se esfuercen por mantener nuestra Ley de Seguro Obligatorio que protegerá aquí, como en otras partes, los reales y superiores intereses de la sociedad toda entera.

Ciertamente la Ley 4054 es defectuosa. Debía serlo, puesto que constituía el primer ensayo de adaptación de un mecanismo complejo que necesita considerar muchas costumbres y las características de nuestro trabajo manual. Pero estos defectos, bien explicables, no empalidecen en lo menor la obra nacional realizada y defendida con la fe de un apóstol por nuestro compañero de labores en esta Comisión, doctor Exequiel González Cortés. No dudo que en la historia de nuestro progreso social su nombre ocupará merecidamente, el lugar reservado a los grandes servidores del país.

Corresponde a ustedes perfeccionarla y hacerla apta para que funcione sin tropiezos.

Habrá que revisar todo su mecanismo: afirmar, una vez más, el campo del seguro obligatorio, atribuyendo la calidad de asegurado a todo obrero que pone profesionalmente sus fuerzas al servicio de una tercera persona, sea en el comercio, en la industria o en la agricultura, con sólo aquellas limitaciones fisiológicas o económica del trabajador que convenga contemplar en la aplicación de la fórmula general; resolver dentro de qué grado es aceptable la adhesión facultativa al seguro; estudiar las relaciones del sistema de seguro obligatorio del Estado con las instituciones formadas libremento para proteger a sus asociados en caso de enfermedad y fijar, al mismo tiempo, las condiciones necesarias para el reconocimiento de estas colectividades aseguradoras; indicar la forma, cuantía y duración, más convenientes, del subsidio legal; determinar las condiciones en que debe desarrollarse el derecho a la asistencia médica y farmacéutica del asegurado; organizar el servicio la solución acertada de mas que esa organizació para que aquí, como en tes, se pueda contar con so eficaz del médico, sie gado guardián del bienes considerar, nuevamente, la debe pedirse al asegurado trón, así como la particip nanciera que correspond do; elegir la organización nómica y más convenien Caja Central y el procedim ministrativo de percepción cuotas; y, por fin, señalar misma la inversión de l acumulada, de modo que ponda ampliamente a la lección de la salud y de l las clases trabajadoras.

Todo este vasto progra de la solución que usted deren más acertada. El colaborará activamente tareas haciendo oír aquí por intermedio del señor tario. Estoy cierto que del estudio en que vais ros, veremos surgir de la ciones de esta Comisión sabia, que la opinión púb ra con confianza del pa reconocida preparación de sus miembros.

AYER NO HUBO CONSEJO DE GABINETE

LOS MINISTROS DE GUERRA E INTERIOR CONFERENCIARON LARGAMENTE

Por encontrarse algunos señores Ministros ausentes de la capital, no se llevó a efecto el Consejo de Gabinete que se había anunciado.

El Ministro de Guerra, coronel Ibáñez, conferenció extensamente con el Ministro del Interior señor Maximiliano Ibáñez, en la sala de despacho de este último.

Según se nos informó, los Ministros habrían estado revisando y estudiando el Presupuesto de Guerra.

LOS DELEGADOS AL CONGRESO DE EMPLEADOS PARTICULARES

Hasta anoche habían llegado a la secretaría de la Junta Ejecutiva de la UECH los siguientes nombramientos de delegados al Congreso de los empleados particulares:

Tacna: Antonio Ruiz; Arica: Manuel Manresa; Tocopilla: Luis Valdés y Arturo Monzalves; Antofagasta: Jorge Neut Latour y Ramón Alzamora; Taltal: Pedro Ferrer y Manuel Lanza; Copiapó: Ignacio Mujica y José Vera; Vallenar: Ramón Geldes; Coquimbo: Luis Becerra y Armando Salvatierra; Serena: Elías Torresanta y señorita Marta Barrenechea; Valparaíso: Osvaldo Baeza, Luis Hortuvia y Jorge Bonilla; Limache: Diego Campaña; Quillota: Ramón Meneses; Chagres: Luis A. Venegas; San Felipe: Antonio Rodríguez y Ernesto Díaz; Los Andes: Raul de la Jara y Manuel González; Santiago: Eduardo Bunster, Miguel Valderrama y Pedro Giaconi; San Antonio: Guillermo Hurtado y Enrique Sánchez; Rancagua: Jorge Araos y Abraham Murillo; San Fernando: Alfonso Talman; Curicó: José Brevis; Linares: Luis Freire; Concepción: Manuel Bart, Hugo Gándara; Talcahuano: Luis Aránguiz y Juan de Dios Aguiar; Lota: Román Fuentes; Coronel: Juan Ortiz y Luis Aguirre; Penco: Luis Valdés; Angol: Rodó Vidal; Traiguén: Oscar Ahumada; Parral: Luis Oyarzún; Lebu: Jaime Murgadas; San Javier: Arturo Didier; Chillán: Santiago Zuleta; Temuco: Francisco Hinojosa y Eufrosina Poblete; Los Angeles: Joaquín Fernández; Valdivia: Donato Román; La Unión: Manuel Martínez; Osorno: Carlos Lorca; Punta Arenas: Antonio Asenjo, Guillermo Flores y Enrique Román.

Todos estos delegados pueden concurrir hoy al Congreso, pues la Junta Ejecutiva tiene en su poder las designaciones respectivas.

Además han sido designados delegados los señores Ernesto Sanguino y Carlos Machiavello de la Sociedad de Empleados de la Tracción Eléctrica, y los señores Rufino Rozas y Pedro J. González, de la J. E. de la FOCH.

IMPRENTA Y LITOGRAFIA "LA ILUSTRACION"

Ponemos en conocimiento de nuestra distinguida clientela que estamos en situación de ejecutar toda clase de **TRABAJOS URGENTES Y DE CONFECCION ESMERADA**, a precios bajos.

Especialidad en **OBRAS DE LUJO, LIBROS EN BLANCO, ALBUM PARA DISCOS Y ARCHIVADORES.** Primeros premios con Medalla de Oro en la Exposición Industrial de 1922 y en la Internacional de Bolivia.

POBLETE CRUZAT HNOS.

SANTO DOMINGO 868 TELEFONO 1645 CASILLA 1840

Queda constituído el Círculo de Comandantes de Policía

Se reunieron en número considerable, los Comandantes de Policía de las diversas comunas cercanas de Santiago, y acordaron constituir un círculo, cuyo directorio quedó formado como sigue:

Presidente, señor Francisco León de la Barra, Lo Espejo.

Vice-presidente, señor Osvaldo Cuevas L., Curacaví.

Secretario, señor René Espinoza, Quinta Normal.

Tesorero, señor Adrián L. Ludo, Barrancas.

Directores, señores Alejandro Guzmán, Cisterna; Plácido Arroyo, Chacalán; Braulio Monreal, Puente Alta; Manuel Villagrán, Peñaflor; Gabriel Cárdenas, Los Andes.

Constituído el círculo en sesión y bajo la presidencia del señor Francisco León de la Barra, se tomaron los siguientes acuerdos:

1.o Enviar una Circular a todos los comandos del país, explicando el objeto de la formación del círculo y los fines que se persiguen en bien de sus asociados.

2.o Dirigirse al Supremo Gobierno y parlamentarios en general en forma respetuosa, solicitando ciertas reformas a la Ley de Municipalidades en lo concerniente a la estabilidad, atribuciones, uniforme y sueldos, etc., de los Comandantes de Policía del país.

3.o Solicitar una cuota de cada Comandante, para los gastos que se originen.

Se nos pide hacer presente, que los señores Comandantes, pueden enviar su cuota al señor Tesorero, Comandante de Barrancas, Santiago y la correspondencia al señor Secretario, Comandante de Quinta Normal, Santiago.

CULTO

LOS NUEVOS OBISPOS NO PUEDEN ASUMIR SUS CARGOS

PORQUE NO HAN LLEGADO LA BULAS PONTIFICIAS

"Los Tiempos" en su edición de ayer dió a conocer el sentir del clero frente a la tardanza en la llegada de las bulas pontificias que permitirán a los nuevos Obispos asumir sus altos cargos eclesiásticos. En efecto es justamente comentado este hecho, ya que el diario oficial de la Santa Sede publicó hace mucho tiempo los nombramientos.

En esta situación se nos ha informado que habría el propósito de pedir cablegráficamente a Roma la autorización del caso para que los nuevos prelados asuman sus cargos.

Mientras tanto en San Felipe, Linares y Rancagua, donde llegarán los tres nuevos Obispos, se activan los preparativos para hacer una solemne recepción a los nuevos dignatarios de la iglesia en el momento de asumir el mando de las respectivas Diócesis.

Sustitución de f

El Ministerio de Justi dado aceptar al señor rrama, como garantía para provisión del reos de los establecimi de Curicó, la fianza del firio Ramírez, que hipot grado una propiedad suya.

Ha decretado igualmente volución al señor Valen $ 4,290 que tenía deposit Tesorería Fiscal, como cumplimiento de su contr

La Asociación de legrafistas de Chile

PREPARA UNA FIES HOY SABADO

Con motivo del aniver constitución definitiva de Ejecutiva de esta instituc legrafistas, particulares tado, ha determinado ce ñana Sábado una fiesta jeto de incrementar sus ciales.

La fiesta consistirá en que se darán el Sábado 12 y el Domingo, de en el local de la Asociació 864, Casa Colorada.

Anoche fueron nombradas misiones para la atención ta.

Las entradas han sido los siguientes precios: pesos y señoritas 1 pe

El local se encontrará especialmente los días

ECONOMIZA Ud. DINER

haciendo sus co

en la

Librería y

Editorial Mi

AHUMADA N.os 3

LA VOZ DEL PUEBLO

SOLO CADA SEIS DIAS VEN UN RRETON BASURERO

LOS VECINOS DE LA CALLE SANTA ELVIRA

Un grupo de vecinos de la calle de Santa Elvira, frente al Hospital Arriarán se ha acercado a hacernos un reclamo, quejándose del poco celo con que la Policía de Aseo sirve dicho barrio.

Se nos ha expuesto que los carretones de la basura pasan por dicha calle, con un intervalo de más o menos seis días.

Esto, como se comprenderá, causa serias molestias a dichas personas, que se ven obligadas a suras a una acequia que allí, la que por la poca arrastra no se las lleva, la salida de insoportables en estos tiempos de calor peligrosos para la salud radores.

Tomando en cuenta los que origina la tardanza dicho barrio se hizo este para que la autoridad co te remedie cuánto antes

BRAGUEROS sobre medida FAJAS para estómago caído, riñones sueltos etc. sobre medida

INSTITUTO ORTOPEDICO ALEMAN

PIERN Y BRAZO artificial

Casilla 3-94 SAN ANTONIO 546 Sant

TENEMOS TRES TECNICOS ESPECIA TAS DE ALEMANIA

Primer Premio y medalla de oro en la Exposición In Valparaíso 1924 y Primer Premio y medalla de oro en la Ex del Centenario de Bolivia, La Paz.

INSTITUTO ORTOPEDICO ALEMA ERNST ENGELS

DISCO

HERMOSAS NOVEDA

EN DISCOS AMERIC

"GENNET

Y ARGENTINOS

"ELECTR

Las Niñas del Ukelele... SHIMMY
Marcheta... TANGO
Té para Dos... SHIMMY
Colombina... SHIMMY
Alma Gitana... SHIMMY
Sombras... TANGO
El Templo de Venus... SHIMMY
Canción del Ukelele... SHIMMY
Las Jardineras... SHIMMY
La Feria de las Hermosas... SHIMMY
Callecita de mi Barrio... TANGO
Sonsa... TANGO
A mi madre... ESTILO
Serenata Tosselli... CANCION
Elvira... TANGO
Cada día te quiero más... TANGO
Y muchos otros que invitamos a usted a oír.

SAR RAU- Ahumada

Fonógrafos Portátiles OUTING, Llegó nueva remes

Facilidades de pago.— Abierto hoy, hasta las 8

Legión Militar de Chile

El Comité Ejecutivo de esta ins-ución, acordó en su sesión úl-ma lo siguiente:

1.o Citar a los ubicantes que maron sitios en las poblaciones oyectadas, a una reunión que se rificará hoy Sábado 6 de Mar- a las 6 P. M. en la Biblioteca acional, frente al Congreso, a fin que se impongan del estado en e se encuentran dichos proyec-

2.o Citar a Asamblea General de gionarios, para el Sábado 27 de arzo a la misma hora y en el mis o local, con el objeto de elegir irectorio.

Hoy se inaugura el Congreso extraordinario de los empleados particulares

NOMINA DE LOS CONSEJOS DE EMPLEADOS QUE CONCURREN.— CONCURRIRAN LOS EMPLEADOS PUBLICOS

Hoy a las 3 de la tarde se inaugura el Congreso extraordinario de empleados particulares que ha sido convocado por la Junta Ejecutiva de la UECH.

En la tabla del Congreso figuran varios asuntos de importancia, que serán tratados con extraordinario interés.

Damos a continuación los números de la tabla:

1.o Adulteraciones hechas a la ley de Empleados Particulares.

2.o Constitución de los Tribunales de Conciliación y Arbitraje y de la Junta de Administración del Fondo de Retiro.

3.o Proyecto de creación de la Caja de Previsión Social.

4.o Cooperación a los empleados del Banco Español de Chile, ante la liquidación del Banco.

5.o Cooperación a los empleados públicos ante la amenaza de reducción de sueldos por el Estatuto Administrativo.

6.o Cooperación al proyecto de reforma educacional elaborado por los profesores.

7.o Análisis de las operaciones de la Caja de Ahorros en relación con la edificación barata.

8.o Problema de las subsistencias.

9.o Creación de la Unión Gremial de Trabajadores (obreros y empleados).

La UECH. ha acordado que todos los delegados puedan hacer uso de la tribuna del Congreso para divulgar sus problemas pendientes en la actualidad, y como medio de facilitar la constitución de la Unión Gremial de Trabajadores.

Los delegados de instituciones de empleados de la capital pueden concurrir libremente y en cualquier tema de los anunciados en el Congreso, y los delegados obreros, tendrán amplia libertad para lo que se refiere a los puntos de carácter general y en especial los de la edificación barata, reforma educacional, y Unión Gremial.

Los Consejos de la UECH que toman parte en este Congreso, son los siguientes:

Arica, Tacna, Iquique, Tocopilla, Antofagasta, Taltal, Copiapó, Coquimbo, Serena, Vallenar, San Felipe, Los Andes, Valparaíso, Limache, Quillota, Calera, Chagres, Santiago, San Antonio, Puente Alto, Rancagua, Sewell, Caletones, Coya, San Fernando, Rengo, Curicó, Talca, Linares, Chillán, Concepción, Talcahuano, Lota, Coronel, Penco, Lebu, Traiguén, Angol, San Javier, Parral, Cauquenes, Temuco, Nueva Imperial, Lautaro, Victoria, Los Angeles, Valdivia, La Unión, Pitrufquén, Villarrica, Puerto Saavedra, Osorno, Puerto Montt, y Punta Arenas.

Las instituciones de empleados que han sido invitadas al Congreso son las que siguen:

Asociación de Aduanas, de Correos, de Telégrafos, de Profesores, Liga de Empleados Públicos, Sociedad de Empleados de Comercio, Sociedad de Empleados de la Tracción Eléctrica, Sociedad de Contadores de Chile, Federación Obreros de Imprenta, Federación Obrera de Chile, Federación Obrera Ferroviaria, Comité pro-Derogación Ley 4054, Sindicatos Autónomos, Asociación del Rodado, Federación de Empleados Judiciales, etc.

Mañana Domingo será clausurado el Congreso en la tarde, después de los acuerdos que se tomen durante el día en las sesiones de trabajo.

La entrada al Congreso es completamente libre para todos los empleados y empleadas que deseen concurrir a presenciar los diferentes debates que se van a plantear durante su desarrollo, igualmente para todos los obreros de la capital.

Es renuncia y no separación

Ayer se expidió un decreto que modifica el que separó de su puesto de Guarda 1.o de la Aduana de Mejillones a don Rómulo Herrera, estableciendo que se le ha aceptado su renuncia.

La entrevista hecha a don Tomás Ramírez Frías

SOBRE LA LEY 4054

"Santiago, Marzo 3 de 1926. — Señor Director de "La Nación". — Presente. — Muy señor mío:

En "La Nación" de hoy he leído un reportaje hecho al infrascrito, sobre la Ley N.o 4054, el cual, en realidad, me ha tomado de sorpresa pues no recuerdo que la persona que habló conmigo ayer o anteayer respecto de esa ley, me advirtiese que se trataba de un reportaje para la prensa. En tal caso, le habría pedido me hubiera permitido leerlo antes de publicarlo, a fin de evitar cualquier error.

El reportaje refleja en general mi pensamiento, sobre esa discutida ley, pero adolece de algunas equivocaciones, la principal de las cuales es la de que yo afirmé que hubo informe y estudio completo de esa ley en la Cámara de Diputados, lo que no sucedió, pues, no hubo oportunidad ni tiempo de hacer ese estudio y emitir informes. Mi deseo era que ese proyecto, que consideraba y considero de grande utilidad social, fuese despachado en la Cámara y remitido a la Comisión Mixta de Senadores y Diputados, que redactaban la legislación social a la fecha, a fin de considerarle en conjunto con los demás.

El joven que me interrogó sobre la ley no conservó bien en la memoria esta explicación y por eso me atribuye aseveraciones que no he hecho ni podría hacer.

Agradeciéndole la publicación de ésta para que la verdad quede en su lugar, me suscribo de usted Atto. y S. S. — **Tomás Ramírez Frías**".

Concurso hípico en Peñaflor

Mañana, a las tres de la tarde se llevará a efecto en el vecino balneario de Peñaflor, un concurso hípico que ha sido organizado por los vecinos de El Prado.

A esta fiesta concurrirá una delegación de oficiales y de sub-oficiales del Regimiento Dragones de esta capital como asimismo algunos miembros de los Clubs de Paperchasse.

Entre otros números del programa figura la concurrencia de distinguidas señoritas que tomarán parte en una carrera de saltos y también un juego de la rosa por un grupo de jinetes en trajes de campesinos.

La comisión dispone de hermosos premios para los vencedores. Entre los veraneantes de Peñaflor reina gran entusiasmo por asistir a este concurso que promete resultar una brillante fiesta.

Monumento Balmaceda

Además de las erogaciones recibidas antes, y cuyo detalle se dará mañana, hoy entregó el señor Mariano Asenjo por cuenta de D. Rosamel Rozas por diversas erogaciones la suma de ochocientos pesos (800) que se depositaron en el Banco Edwards.

Nota: — Se ruega a los erogantes hacer directamente sus depósitos en el Banco de A. Edwards a la cuenta Monumento Balmaceda y se les previene que ninguna persona o Institución está autorizada para recibir dinero a excepción del señor Mariano Asenjo, de Valdivia y la Vieja Guardia de Balmaceda de esta Capital.

Los memorandums de depósito deben remitirse al Tesorero General señor Otto Meyerholz en el Banco Central de Chile.

Cada hora que pasa!
DUNLOP
PROPAGANDA LA UNION

CADA SESENTA MINUTOS
LOS AUTOMOVILISTAS
DE TODO EL MUNDO
COMPRAN
992
NEUMATICOS
DUNLOP

Por su indiscutible calidad han conquistado la supremacía universal.

Esto se debe a que los dueños de automóviles, camiones, góndolas y motocicletas saben que el DUNLOP no es solamente un buen neumático, sino que es "el mejor".

"Use DUNLOP
Y QUEDARA
SATISFECHO"
TRADE MARK

MUEBLES
DE COMEDOR, DORMITORIO, ESCRITORIO

A precios sumamente bajos con grandes facilidades en el pago, vende:

LA SAN ANTONIO
Moneda 952
FRENTE CASA MUZARD

Capitalistas

Ocasión única. Propiedad renta Bellavista, 30 mts. carro, recién terminado, 4 casas esquina edificio, 3.er orden. Congreso armado lozas, cal y ladrillo. Baños instalados, Gas, luz, agua. Ver y tratar con dueño.

SOFIA CONCHA 077

Que se supriman las Juntas Departamentales de Caminos

SOLICITA LA INSPECCION RESPECTIVA —SE EXTRAÑA LA INSPECCION POR HABERSE AUTORIZADO INDEFINIDAMENTE EL TRANSITO DE VEHICULOS DE DOS RUEDAS, Y SOLICITA QUE ANUALMENTE, EL 9 DE NOVIEMBRE, DEBE DARSE CUENTA DE LOS FONDOS RECAUDADOS

En la Dirección General de Obras Públicas se ha recibido la memoria anual enviada por la Inspección de Caminos, en la que este organismo hace importantes observaciones relacionadas con los diversos servicios a su cargo.

La Inspección manifiesta en su informe que las Juntas Departamentales de Caminos deben ser suprimidas, ya que en la práctica, se ha podido constatar que tales organismos, no dan resultado alguno positivo, sino que sirven más bien para entrabar la correcta ejecución de los trabajos, demostrando siempre escaso interés para dar cumplimiento a sus obligaciones para denunciar las numerosas infracciones que se cometen en contra de la Ley de Caminos.

Refiriéndose el informe a una ley que existe sobre el tránsito de vehículos de dos ruedas, llama la atención hacia este punto, pues, como se sabe, ha sido prorrogado indefinidamente la vigencia de esta ley, a pesar de las terminantes disposiciones que existen sobre el particular y, que por otra parte, dañan enormemente la pavimentación de las carreteras.

Expresa el informe que sería conveniente reformar la Ley de Caminos en el sentido de obtener que las oficinas que tienen a su cargo la recaudación de las rentas de caminos, dieran cuenta del dinero que tienen reunido el 9 de Noviembre de cada año, en vez de hacerlo en el mes de Marzo, como ocurre actualmente.

En cuanto a la labor de los ingenieros de Provincia, dice la memoria, queda de manifiesto con el sólo hecho de examinar las obras que se han ejecutado y solicita que se le dé una mejor situación, toda vez que esos funcionarios tienen a su cargo cuantiosas sumas de dinero.

Finalmente, se propone en esa memoria que se mejore la situación del personal, para cuyo objeto se le construirían casas, consultando para este objeto la cantidad de $ 100,000 anuales.

La causa principal de los accidentes tranviarios

ES EL MAL ESTADO DE LOS FRENOS

Ayer el Intendente Municipal ha transcrito al Director Delegado de la Empresa de Tranvías señor Tonkin, el informe técnico sobre los accidentes tranviarios que se producen diariamente y que son causa de las víctimas que denuncian diariamente nuestras columnas.

El informe en cuestión fué presentado por el Director del Departamento del Tránsito señor Irarren y consulta con amplitud todas las causas de los accidentes tranviarios y da especial importancia al pésimo estado de los frenos de los tranvías que, según el Director no han sido mejorados después de los denuncios que sobre el particular ha hecho.

Aduce a continuación otros aspectos de la cuestión, tales como las salvavidas que no funcionan y en general se refiere a la mala calidad y pésimo estado en que se encuentra el material rodante de la Empresa.

El Intendente Municipal al trascribir el informe del Director del Tránsito, reitera en forma insistente al Director Delegado la imperiosa necesidad de que se subsanen a la brevedad posible este estado de cosas que es la causa predominante de los continuos accidentes tranviarios que se producen en la capital.

Se decretan varias liberaciones de aduana

El Ministerio de Hacienda ha decretado la liberación de derechos de Aduana a las siguientes mercaderías y artículos, destinados a las corporaciones y personas que se indican:

El menaje de casa del Encargado de Negocios de Chile en Hungría don Fernando Jaramillo Valderrama.

155 bultos destinados a la "Santiago Unión Church" conteniendo objetos destinados al culto.

100 toneladas de carbón destinadas al ferrocarril de Arica a Tacna.

Una partida de útiles para el Laboratorio Bactereológico de la Inspección de Agua Potable de Santiago, llegadas por el vapor "Teno" e internadas por Valparaíso.

Dos cajones llegados por el vapor "Ortega", internados por Valparaíso, que contienen artículos religiosos destinados a la Casa de la Providencia de Linares.

Una partida de cigarrillos destinada al señor Encargado de Negocios de Colombia internada por la Aduana de Santiago.

Numerosas partidas de materiales y herramientas destinadas al Ferrocarril Transandino por Juncal.

CRONICA POLICIAL

Una esposa que se ve divorciada de su marido

SIN QUE HAYA INTERVENIDO ELLA EN EL JUICIO CORRESPONDIENTE

EL MARIDO, CUANDO PIDIO EL DIVORCIO, LLEVO ANTE EL JUEZ A OTRA MUJER A QUIEN PRESENTO COMO SU ESPOSA.—LA VERDADERA Y LEGITIMA CONSORTE SE PRESENTA CRIMINALMENTE CONTRA SU MARIDO, SU COLEGA, EL ABOGADO Y LOS TESTIGOS QUE INTERVINIERON EN LA FALSA DEMANDA

El Juez del Crimen señor Salazar ha conocido de una querella cuyas causas son originales. Una esposa, cuyo matrimonio ha sido anulado, dice que ella no ha intervenido en la demanda correspondiente y que fué otra muger la que se presentó en lugar de ella.

Investigando la cuestión el Juez señor Salazar ha podido saber que hace algún tiempo, una pareja se presentó ante la justicia pidiendo la anulación de su matrimonio. Se rindieron las pruebas y causas necesarias, y el Juez después de tomarle el juramento a los testigos que decían que la pareja eran marido y muger, decretó la anulación del matrimonio.

LA VERDADERA ESPOSA NO TENIA CONOCIMIENTO DE SU DIVORCIO.

Así las cosas, nada hizo suponer al Juez que la pareja a quien había divorciado, si bien es cierto que el marido era bien legítimo, la esposa no lo era y sólo vino a darse cuenta del camouflage cuando la verdadera consorte del ya divorciado esposo, dió cuenta de la suplantación.

Se ha podido establecer ahora que fué otra muger la que hizo el papel de esposa "con deseos de divorciarse" la que el marido presentó ante el Juez, y que, tanto los testigos como el abogado que intervino en el juicio, han procedido de manifiesta mala fé.

EL ABOGADO QUEDA DETENIDO

En conocimiento de estos antecedentes el Juez señor Salazar ha ordenado la detención del abogado que intervino en la demanda de divorcio, y ya éste se encuetra en poder de la justicia para que explique su proceder.

Atropellado por tranvía

Ayer, a las 9.15 P. M., el señor Juan Fernández, uno de los jefes del FF. CC. Trasandino, fué atropellado por un carro 17 de la línea Avenida España, en el momento en que intentó atravezar la calle Bandera, frente a la Bolsa de Comercio.

El señor Fernández intentó atravezar la calle Bandera frente a la calle la Bolsa, para llegar a su auto, cuando un carro N.o 17, que iba con extraordinaria velocidad, le tomó y le arroló por una distancia de 60 metros o más, el maquinista sólo alcanzó a detenrlo cuando llegó al frente del Club de La Unión, casi a la entrada de la Alameda.

Sacado el herido por debajo de las ruedas, los pasageros del carro vieron con horror que el desgraciado caballero quedó con el pié y el brazo izquierdo completamente destrozados, y con graves contusiones en la cabeza.

En estado muy grave fué llevado en la ambulancia a la Asistencia Pública, donde fué operado anoche.

Es de tomar en cuenta que el carro no tenía campana, cosa por demás grave, o por lo menos no la tocó.

EL SUMARIO POR EL SALTEO A LAS CASAS DE "CHICUREO"

DURANTE EL DIA DE AYER NO HUBO NOVEDADES EN LAS INVESTIGACIONES DE LOS CARABINEROS

En el sumario que se sigue por el salteo perpetrado el 10 de Febrero en la casa de la hacienda Chicureo no hubo ayer novedades.

El juez señor Darrigrandi tomó en la mañana declaraciones a algunos de los detenidos.

En la tarde fueron citados a declarar un mozo de una cancha de palitroques de Lonquén, a quien, según lo declaró Silva Cossio se habría entregado parte de las especies.

Los carabineros por su parte trabajan activamente en sus investigaciones a fin de capturar a los demás bandoleros de la banda de Cossio.

Niño perdido

La madre del niño Manuel Avilés, nos encarga rogar a las personas que tengan noticias de él, se sirvan comunicárselas a la Avenida San Luis, Cité Raquel, casita 7.

Un infame que veja a una niña de un año y medio

En el tercer juzgado del crimen a petición de la señora Mercedes Corsos Caro, se sigue un sumario contra Silodoro González, a quien acusa la primera de haberle vejado a su hijita de un año y medio, Olga del Carmen Cuevas.

La criatura ha sido remitida en estado de suma gravedad al Hospital de Niños, donde pudo constatarse el salvaje atropello de que se la hizo víctima.

El juez don Osvaldo Darrigrandi ha trabajado con toda actividad en la sustanciación de este sumario, y así ha logrado comprobar que este verdadero ogro, es un individuo de pésimos antecedentes, a pesar de que ya ha presentado al juzgado testigos que acreditan su buena conducta.

Un niño de ocho meses abandonado en la calle

En la calle Moneda, entre Brasil y Cienfuegos, fué encontrado ayer por guardianes de la 5.a Comisaría, un niñito de más o menos 8 meses de edad.

El niño iba decentemente vestido, y a pesar de su corta edad, habla algunas palabras. Se quiso inquirir el nombre de sus padres o el domicilio de éstos pero fué imposible.

Los jefes de la comisaría mencionada hicieron trasladar al pequeño abandonado hasta la Protectora de la Infancia, mientras se investiga el nombre de la familia del niño.

Atropellado por una carretela

En circunstancias que el niño Alfonso Carrasco, de trece años de edad, transitaba por la calle Bandera esquina de Alameda, fué atropellado por la carretela N.o 6646, cuyo conductor huyó después del accidente.

RADIADORES PARA AUTOS
Y CAMIONES FORD

MODELO tubular, completo, m|c. . . . . $ 160.00
MODELO panal, completo, m|c. . . . . $ 170.00

GARAGE GIBBS y Co. – S. MIGUEL 142

W. Falian & Co. Ltd.
ANTOFAGASTA — CASILLA 823-4

Aceptan representaciones de Fábricas Nacionales, especialmente de Calzado, Camisas, Corbatas, Sombreros, Jockeys, etc.

Viajeros constantemente en toda la zona Norte, incluso Pampa, Chuquicamata y Bolivia.

Municipalidad de Santiago
DEPARTAMENTO DEL TRANSITO

Los interesados en obtener permisos de recorridos para autobuses, en las vacantes que se produzcan en los diversos recorridos, deben pasar a inscribirse personalmente en el Departamento del Tránsito.

EL DIRECTOR.

Año 4 meses ha circulado un billete $ 100 sin fecha, sin firmas y sin timb

COMO SE EMITIO ESTE BILLETE QUE LLEVA TAMAÑAS OMISIONES

"Los Tiempos" en su segunda edición dió cuenta de haberse encontrado un billete poco común, tipo de $ 100, mientras se efectuaba el pago a los empleados de una repartición pública de esta capital.

Hemos dicho poco común, porque a este billete, como se puede notar en el fotograbado, le falta la fecha de la emisión, los sellos y las firmas, que toda especie valorada debe llevar.

¿Es billete auténtico emitido por la oficina de emisión fiscal?

A fin de establecer este hecho, nos acercamos ayer al jefe de esta oficina, advirtiendo la gravedad que pudiera tener el asunto.

El jefe de esta repartición que está ya suprimida, porque la labor que desarrollaba corresponderá en adelante al Banco Central, nos declaró que este bille co, emitido por esa de Octubre de 1924, ta del acta que exis chivos.

¿Se trata de una ve?

Con respecto a esta tro informante, nos hecho sin dejar de irregularidad, no revi pues como en casos habido una omisión Si le falta la fecha, también no lleve im bres y las firmas, ta de la impresión cha que contiene tod cas.

Por otra parte que el mencionado bi recogido ya por una nas fiscales en la rep blica en donde fué

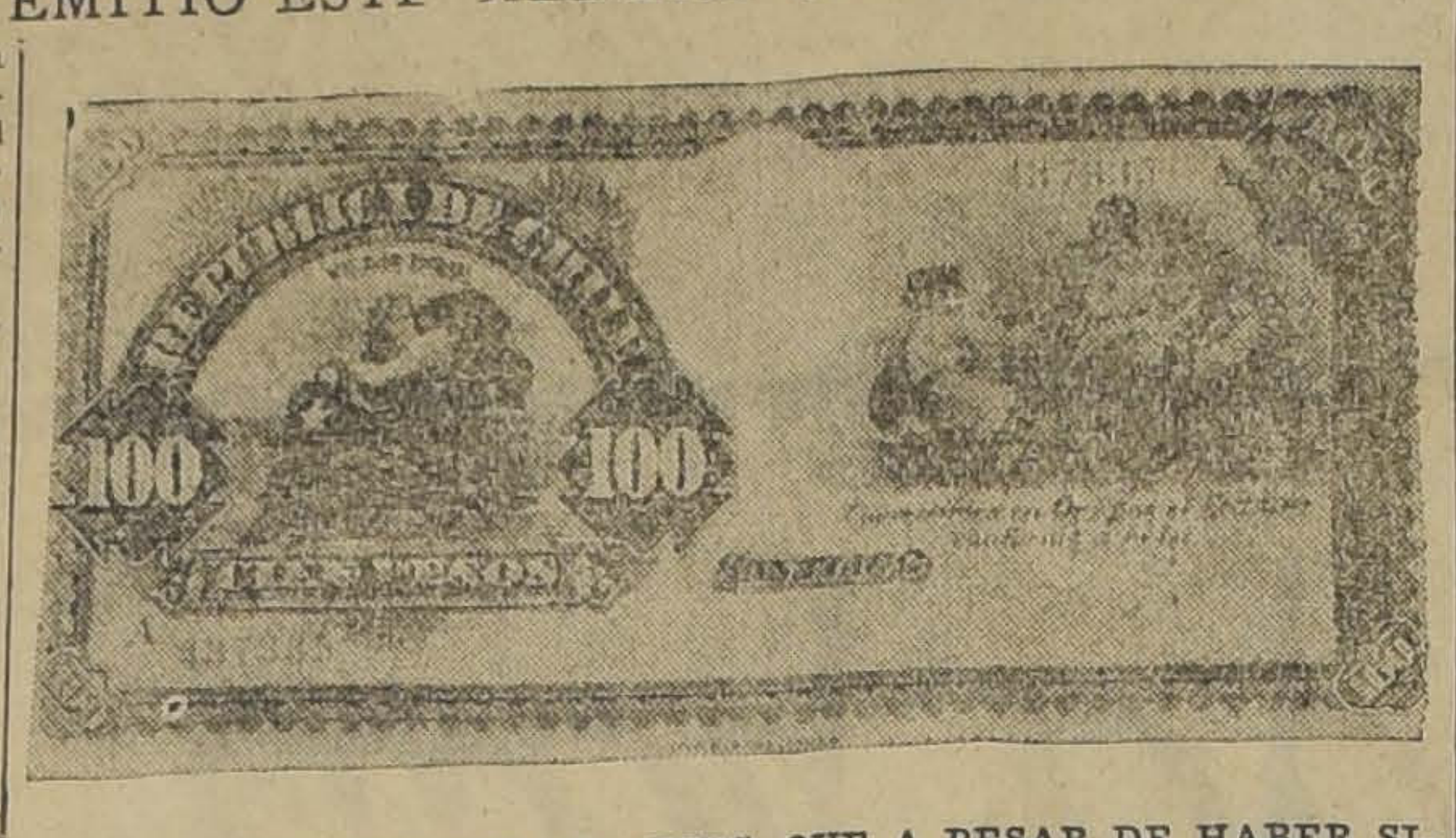

BILLETE DEL TIPO DE 100 PESOS, QUE A PESAR DE HABER SIDO CONFECCIONADO POR EL FISCO, NO ES LEGAL

La Junta de Vecinos no sesionó ayer

La Junta de Vecinos no celebró sesión ayer por falta de número. Numerosos de sus miembros se encuentran fuera de Santiago.

Licencias

Se ha concedido un mes de licencia, con el 50 por ciento de su sueldo, al Juez del 1.er Juzgado de Magallanes, señor Ernesto Navarrete.

15 días, al Oficial 2.o del 5.o Juzgado de Santiago, señor Osvaldo Sagüez.

65 días al Notario Conservador de Ancud, señor Antonio Quijada B.

CIGARRILLOS
LA CUBANA
no tienen RIVAL
40 cts
fumadlos

MANIFESTACION DE HOY EN HONOR DE DON ROGELIO UGARTE

Hoy a mediodía se efectuará en la Quinta Santa Nicolasa, de Apoquindo, la magna manifestación que el personal de empleados de la Municipalidad de Santiago, ofrece al ex-Alcalde señor don Rogelio Ugarte, con motivo de haber sido elegido diputado.

Esta manifestación promete revestir vastas proporciones, a juzgar por el entusiasmo que reina entre los adherentes, cuyo número pasa de ciento cincuenta personas.

A fin de facilitar el traslado de los manifestantes, saldrán camiones a las 12.15, 12.30 y 12.45 de la tarde desde el frente de la Municipalidad.

EL PAN MUNICIPAL VENDRA A REGULAR LOS PRECIOS DE ESTE ARTICULO

AYER FUE FIRMADO EL CONTRATO DE LA MUNICIPALIDAD CON EL SEÑOR RAUL OTERO BAEZA, PROPIETARIO DE LA "SOCIEDAD PANADERA, REGULADORA DE PRECIOS"

Ayer ha quedado totalmente terminado el importante problema del abaratamiento del precio del pan, con motivo de haberse firmado el contrato de elaboración de pan municipal, que hará en Santiago la firma Raúl Otero Baeza, propietario de la Sociedad Panadera, "Reguladora de Precios".

El contrato dispone que el contratista, deberá elaborar quinientos quintales diarios de amasijo que deberá vender en forma de pan por kilos y en trozos de fracciones de esta unidad. El precio será de ochenta centavos kilo. Fija en treinta pesos el precio del quintal de harina de primera calidad y con peso de cuarenta y seis kilos como base del contrato de entrega. Se faculta al concesionario para hacer grandes contratos de harina, a fin de mantener un precio medio, por plazos largos.

El contratista queda obligado a establecer puestos para la venta que no podrá ser nunca menos de uno por cada ocho quintales de amasijo. Estos se ubicarán de acuerdo con la Dirección de Subsistencias y en los puntos más poblados. Queda facultado además el concesionario para elaborar pan a "toda harina" que se venderá a precios más bajos. Las entregas del pan se harán en camiones especiales. La Municipalidad autoriza al concesionario para mientras se terminan los trabajos de instalaciones en la Penintenciaría, podrá iniciar el amasijo diario con doscientos quintales, cantidad que irá aumentando poco a poco hasta completar la cantidad de quinientos quintales en un plazo no inferior a dos meses.

El concesionario para responder al cumplimiento del contrato hizo cesión de todas las instalaciones a la Municipalidad como garantía. La Municipalidad a su vez abrirá un crédito por cien mil pesos a la firma Raúl Otero Baeza en cumplimiento del contrato. Se fija el 15 de Marzo para la iniciación del pan municipal. Finalmente dispone que todas las actividades de la firma concesionaria serán supervigiladas por el Departamento de Subsistencias en todo lo que se refiere a estadística, elaboración, calidad de harina, y compra de la misma.

PARA ESTIMULAR LA DIGESTION

La Magnesia Bisurada

es de eficacia indiscutible, puesto que de una manera racional, activa las funciones normales de los estómagos fatigados, aún en los casos más rebeldes. Los innumerables disturbios digestivos, así como las opresiones, vértigos, acideces, indigestiones, etc., van acompañadas generalmente de acidez excesiva en el jugo gástrico, el cual queda instantáneamente neutralizado por la Magnesia Bisurada, evitando la causa del dolor. Tome media cucharadita de las de café, de Magnesia Bisurada en un poco de agua después de las comidas y quedará maravillado del resultado obtenido. De venta en todas las Farmacias y Centros de Específicos.

Base: Oxido de magnesium, Bicarbonato de soda, Presipitado de calsio, Sub-nitrato de bismuto.

Nombramientos judiciales

Juez de Traiguén ha sido nombrado el señor Humberto Apolonio, en la vacante producida con la promoción del señor Belarmino Ormeño.

Para suplir al Notario de Ancud durante los 65 días que dura su licencia, ha sido designado el señor Roberto Goldemberg.

Ante todo Purifique su sangre

Si su sangre está cargada de impurezas, y se siente usted con frecuente malestar, erupciones cutáneas, humores, etc., que minan su vitalidad, es imperativo purificar la sangre.

Para haer esto eficazmente tome usted el **Hierro Nuxado**. Millares de personas que lo han tomado lo recomiendan. Es una fórmula científica que combina poderosos elementos depurativos a la vez que obra como reconstituyente. El hierro orgánico que contiene, revivifica la sangre y fortalece el sistema nervioso lo mismo los Glicerofosfatos, ingredientes que, propiamente combinados, hacen del Hierro Nuxado un producto de inmensa utilidad para el organismo humano.

Póngalo a prueba; dos semanas bastarán para demostrarle el bien que puede hacerle el **Hierro Nxado**.

Ingredientes que forman la base de la composición del Hierro Nuxado: Peptonato de hierro, Glicerofosfato decalcio, Hiposfofito de calcio, nuez vómica, cáscara, carbonato de magnesia, jenjibre y casia.

MULTI-JACQUARD

Máquina Suiza, Ideal, para tejer a mano

Gran Producción manejo fácil

Variedad infinita de dibujos y posibilidad de variarlos instantáneamente por movimiento automático.

SANTIAGO, MORANDE 57.— CASILLA 1229

Garage y Taller mecánico "Royal"
— DE —
HORACIO MORALES Y Cía.

Teléfono N.o 76. Matadero — Avenida Diez de Julio 627

Reparaciones de Automóviles. Especialidad en Buick y autos finos. Establecimiento constructor de repuestos, montado con maquinarias modernas de alta precisión. Taller de pintura y tapicería. Electro mecánica. Se cargan baterías.

TRIBUNALES DE JUST

MOVIMIENTO HABIDO EL VIERNES 5 DE MARZO

CORTE SUPREMA

PRIMERA SALA
Relator señor Fontecilla

No funcionó por falta de personal.

SEGUNDA SALA
Relator señor Novoa

1.o José Giordano con Risseria de R. Lomellina 8375, fallada, revocándose la resolución apelada y declarándose admisibles los recursos de casación en el fondo y en la forma interpuesta.

3. Francisco Calder confirmada.

Las demás no vistas das.

Alegaron:

Don Lautaro Beham so y don Luis E. Pizarr recurso en la 1.a

Don Julio Lagos L. so y don Pedro N. Mo tra el recurso en la 1.

CORTE DE APELACIONES

PRIMERA SALA
Relator señor Videla

2. Alfonso Poblete M., quiebra fallada.
5. Pedro Pablo Espinola con Waldo Ramírez, en trámite.
6. Leonor González, inhibitoria, en vista al señor Fiscal.
7. Banco Alemán Transatlántico con Enrique Zimend, fallada.
8. Rosa Fuentealba, reclamo de avalúo, fallada.
9. Ester Cortés con Calixto Avendaño, en trámite
10. Recart y Cía. con Virginia López v. de A. y el Fisco, vista al señor Fiscal.

Las demás no vistas o suspendidas.

Alegó:

Don Gumercindo Barrientos en la 9.a

SEGUNDA SALA
Relator señor Silva

1. N. Rojas contra J. Navarro, trámite.
2. R. Osorio con P. Noulivos, fallada.
3. Sumario por muerte de J. Machuca, fallada.
4. Contra M. Valenzuela, fallada.
5. J. Frías contra M. Pérez fallada.
6. J. Cianferroni contra O. Olivares, fallada.
7. J. Puelma contra Municipalidad de Santiago, fallada.
8. M. Marambio contra L. Sánchez, acuerdo.
9. L. Gajardo contra D. Brante, fallada.
10. V. Aliste contra L. Papapietro, trámite.
11. E. I. Gutiérrez contra P. Navarrete, fallada.
13. Sumario por denuncia de R. Riquelme, fallada.
12. Contra A. Petrillo, trámite.
14. Sumario atropellamiento de J. Ibarra, fallada.
15. Contra H. Montruccio, trámite.

Agregada:

Recurso de hecho de G. Palma, suspendido.

Contra EE. Hernández, fallada.

Fallada de acuerdo:

Sociedad Nacional de Buques y Maderas con H. Ceppi, sin lugar casación.

Alegaron:

En la 2., don Benjamín de la Barra, confirmada.

En la 7., don Gustavo Cano, revocando.

En la 11., don Miguel Calvo con D. Benjamín de la Barra.

TERCERA SAL
Relator, señor Gonz

1. Pedro Roberto Bá tra Francisco Méndez,
2. Contra Clemen confirmada.
3. Contra Pedro Mar revocada.
4. Contra Dorila Sot
7. Buchanan Jones y co, en acuerdo.
8. Guillermo Rossel de Robustiano Vera, en
9. Compañía Salitrera Aníbal Echeverría y otr te.
11. Bienvenido More C. Jiménez, en trámit
12. José María Dagol presa de los Ferrocarr do, en trámite.

Las demás no vistas das.

Alegaron:

Don Julio Piwonka nuel Cabezón D., en la

CUARTA SAL
Relator, señor M

1. J. Lorca con M. S firmada.
5. R. Cifuentes con L trámite.
6. E. Rosa Latorre R. Walcker, trámite.
7. J. Lombard con S mite.

No vistas las demás.

Alegaron:

En la 1.a, don Robert confirmando.

En la 8.a, don Alej con D. Arturo Davis.

Cortador Sa
DE PRIMER ORDEN
BUENAS RECOMEN
NECESITA
Sastrería Co
PORTAL EDWARDS BASCUÑAN

ESTUDIANTES DE PROVINCIA
HAGAN USTEDES SUS PEDIDOS DIRECTAMENTE
Librería y Casa Editorial Mine
y economizará dinero en la época escolar. Corre
dencia y giros a M. GUZMAN MATURANA, Casilla
:: :: :: :: SANTIAGO :: :: :: ::

PAPEL PERGAMINO
PARA MANTEQU
OFRECE
Mercería Santiago
AHUMADA 368 —— CASILLA 97-D

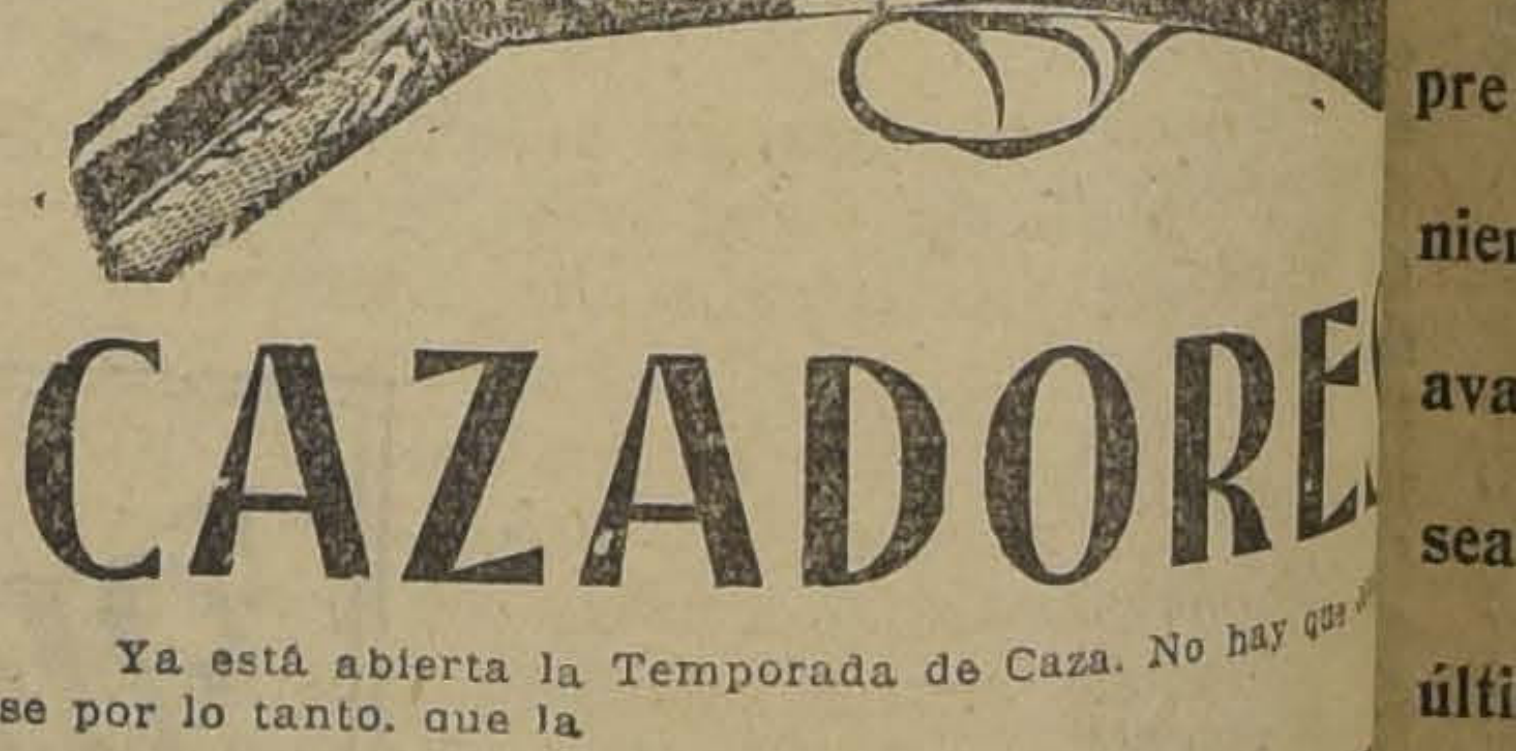

CAZADORE

Ya está abierta la Temporada de Caza. No hay que se por lo tanto, que la

ARMERIA ITALIANA
ARTURO PRAT 12 Y AHUMADA 6

son las Casas que tienen el mayor surtido en todo art cacerías y al mejor precio.

TIROS RECLAM, cargados con pólvora sin humo bre 16,, a $ 30, el ciento.

Para comerciantes, hay descuentos especiales.

ESTAS CASAS CUENTAN CON EL MEJOR TALLE CHILE, para la compostura de toda clase de armas, y por su propio dueño, técnico en el ramo.

E. BORGHERESI, Arme

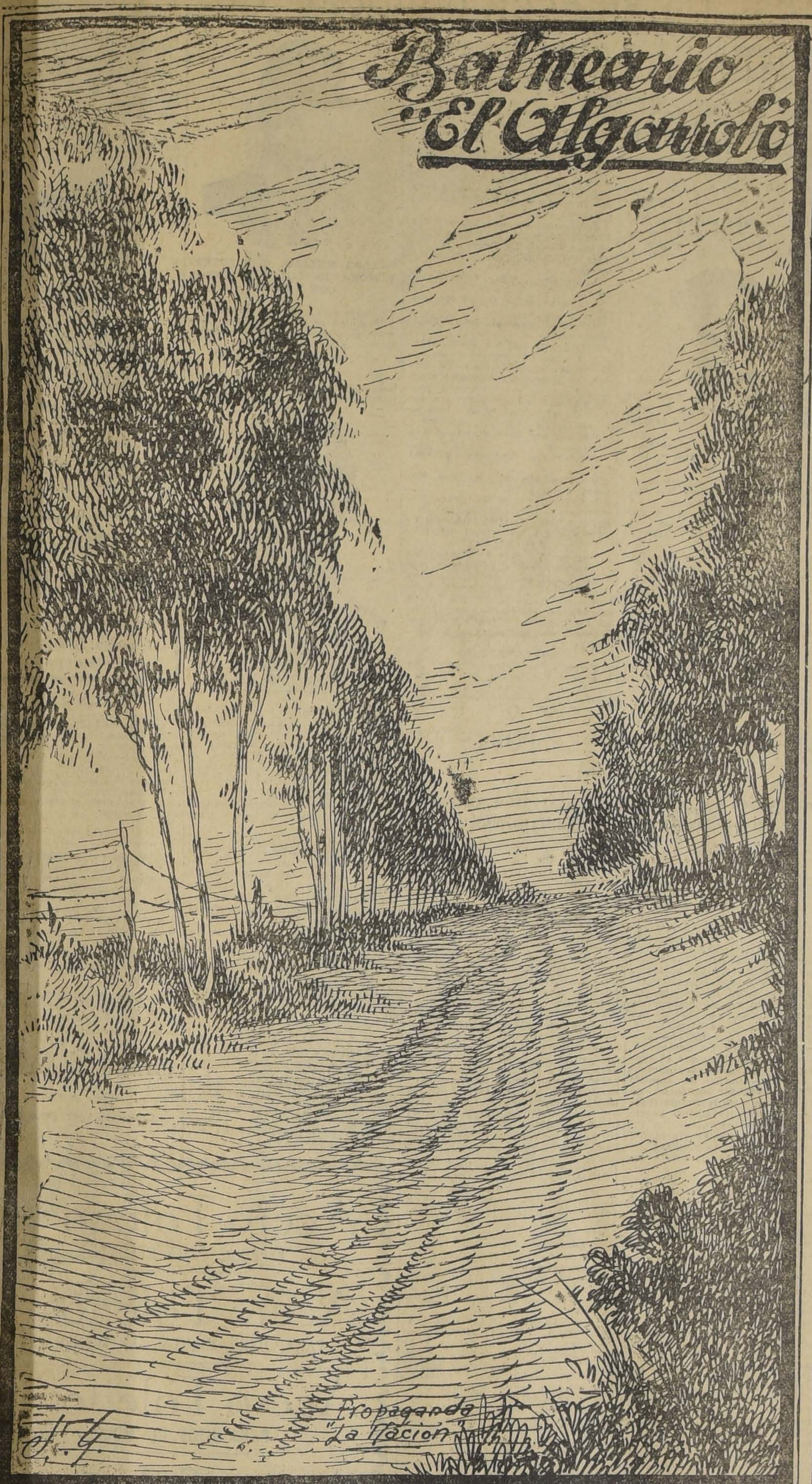

Camino de acceso al Balneario El Algarrobo. (Del natural).

1825 Lotes

han sido solicitados desde el Martes 2 del presente hasta ayer a las 2 1/2, en un total de 26 horas hábiles.

Canje de Ejemplares de "La Nación" o "Los Tiempos"

Desde el 15 de Marzo, el público tenedor de ejemplares de "La Nación o "Los Tiempos", podrá canjear los paquetes de 30 ejemplares, separadamente, en el lugar que designará la Empresa "La Nación" por los "Vales-Recibos", los que servirán para pagar el lote de terreno adquirido y recibir en la COMPAÑIA NACIONAL DE COMERCIO Y PROPIEDADES LTDA., Agustinas 1199, su "Libreta-Contrato en la cual constará el número del lote, manzana y demás datos.

Como puede adquirirse un lote

Para adquirir un lote de terreno en el Balneario El Algarrobo, sólo necesita reunir ejemplares de "La Nación" o "Los Tiempos".

Las condiciones de nuestra excepcional oferta son las siguientes:

a) Toda persona que nos presente su primer "Vale-Recibo", tendrá derecho a elegir un lote de terreno a su entera satisfacción, de 400, 500 ó 600 metros cuadrados, según su ubicación.

b) A fin de evitar especulaciones, a cada interesado sólo se le escriturará un solo lote.

c) El valor del lote escogido se pagará con ejemplares de "La Nación" o "Los Tiempos", avaluados éstos para el efecto del pago a razón de $ 0.30 "La Nación" y de $ 0.20 "Los Tiempos", o sea el mismo precio de adquisición.

d) El lote será entregado al interesado por medio de una escritura pública dentro del primer año, siempre que durante este tiempo haya hecho entrega de los "Vales-Recibos" correspondientes.

EJEMPLO: Usted elige un lote de terreno de 400 metros cuadrados en la 4.a Zona del Balneario. Suponiendo que el lote elegido estuviera avaluado en $ 800.00, pagará usted esta suma en la forma siguiente:

El interesado tendrá que juntar 1,600 ejemplares de "La Nación" y otro tanto de "Los Tiempos", que, avaluados a $ 0.30 los primeros y a $ 0.20 los segundos, hará un total de $ 800.00, valor del terreno.

Los lotes pueden cancelarse con ejemplares de "La Nación" o de "Los Tiempos". No es necesario que sea hecho por ambos diarios, pudiendo éstos ser de fechas saltadas o varios del mismo día.

Para el efecto sólo servirán los ejemplares aparecidos posteriormente al Jueves 25 del mes de Febrero último (1926), inclusive.

Cupón de Inscripción No.______

Señor Gerente de la
COMPAÑIA NACIONAL DE COMERCIO Y PROPIEDADES LTDA.

Santiago, Agustinas 1199.
Muy señor mío:

Sírvase inscribirme, sin compromiso formal de mi parte, como tomador de un lote de terreno en el Balneario "El Algarrobo", lote que pagaré en ejemplares de "La Nación" y "Los Tiempos", en un plazo no menor de dos años.

Asimismo, sírvase inscribir como tomadores de un lote, cada uno, a las siguientes personas que también desean adquirir un lote:

1 ... ... Domicilio ... ...
2 ... ... " ... ...
3 ... ... " ... ...
4 ... ... " ... ...
5 ... ... " ... ...
6 ... ... " ... ...
7 ... ... " ... ...
8 ... ... " ... ...
9 ... ... " ... ...
10 ... ... " ... ...

De Ud. Atto y S. S.

Domicilio ... ...

RECORTE ESTE CUPON Y ENVIELO A AGUSTINAS 1188 O CASILLA 1920

CIA. NACIONAL DE COMERCIO Y PROPIEDADES Ltd.

AGUSTINAS 1199 -:- CASILLA 1920

Hoy se inicia en Los Leones la selección local de atletism

La temporada del atletismo local se inaugura esta tarde a las 2.30 en el Estadio de Los Leones, reunión deportiva que promete alcanzar el más lisonjero de los éxitos, tanto por la actividad con que los dirigentes de la Asociación Atlética de Santiago se ha preocupado del torneo, como por el entusiasmo que los atletas han puesto en sus entrenamientos.

En el torneo que se inicia hoy y que proseguirá durante el día de mañana se procederá a la selección de los atletas metropolitanos que representarán a la capital en la selección nacional que se realizará durante los días 13 y 14 próximos.

ALFREDO UGARTE, UNO DE LOS MAS DESTACADOS VALLISTAS SURAMERICANOS

Nuestros aficionados y el público en general tiene el deber de asistir a estos actos del atletismo local, para estimular a los jóvenes deportistas, seguros además de que presenciarán una reunión culta y ordenada.

EL PROGRAMA OFICIAL

En la tarde de hoy se llevarán a efecto las siguientes pruebas:

MANUEL MADRID, DESTACADO CORREDOR DE FONDO

I. 5,000 metros planos, final.
II. Lanzamiento de la bala, final.
III. Salto triple, final.
IV. 400 metros planos, series.
V. 100 metros planos, series.
VI. Salto largo, final.
400 metros vallas, series.
200 metros planos, series.

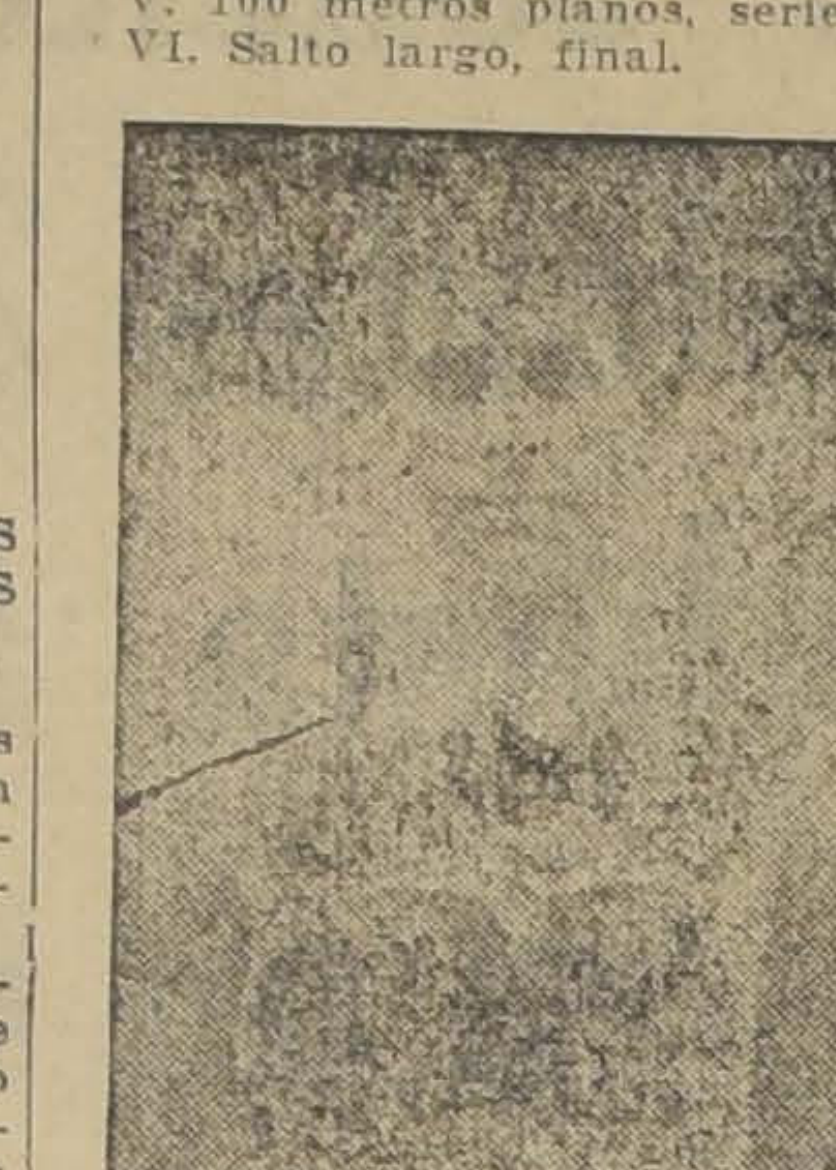

LUIS MULLER, QUE SE PERFILA COMO UNO DE LOS MAS SERIOS COMPETIDORES EN LAS CARRERAS DE MEDIO FONDO

LOS INSCRITOS

Los siguientes atletas participarán en la reunión de esta tarde:

5,000 metros planos

Pedro Arancibia, J. Núñez, L. Silva, C. Herrera, J. Gutiérrez, Custodio Mira, S. Fuentes, H. Ramírez, A. Maldonado, J. González, H. Ubilla, J. Moraga, Fco. Troncoso, R. Aliste, J. Frías, F. Molina, S. Morales, Manuel Madrid, E. Zúñiga, Armando Dotte, Pietro Dorando; Juan Granado, Carlos Romero, Oscar Baeza y Miguel Riveros, del Badminton; Manuel Plaza, del Green Cross; Pedro Pérez, Juan Bravo, Belisario Flores, Eduardo Viera, Oscar Milla, O. Gómez, E. Toro, del Santiago Atlético; Emilio Solís, Delfín Muñoz, del Atlántida; G. Tapia, del Royal.

Lanzamiento de la bala

E. Gevert, H. Pfeifer, del Gimnástico Alemán; Héctor Benaprés, Serapio Cabello, Ignacio Veloso, Francisco Acevedo, H. Scachi y Altamiro Salinas.

100 metros planos

1.a serie: Scachi, A. Velasco, Hanig, R. Schlegel.

2.a serie: Juan Gutiérrez, Otto Ulrich, A. Pagloa, E. Gevert.

3.a serie: Armando Villarroel, José Cafarena, F. Flores, Otmar Schlie.

4.a serie: Rudi Wagner, H. Carvallo y O' Alvarado.

400 metros planos

1.a serie: A. Villarroel, E. Gevert, Gutiérrez, Fco. Duchesne.

2.a serie: Luis Moller, I. Kasfac, José Cafarena, H. Sachi.

3.a serie: F. Primard, O. Ghunter, E. Zamorano y F. Martínez.

Salto largo

Enrique Gevert, H. Carvallo, O. Alvarado, J. Maurá y H. Scachi.

200 metros planos

1.a serie: R. Wagner, José Caffarena, G. Velasco, A. Pagola.

2.a serie: Juan Hanh, Luis Lorca, Luis Moller, J. Hanning.

3.a serie: A. Villarroel, Alfredo Ugarte, Otmar Schlie.

4.a serie: Fernando Primard, Juan Gutiérrez, Otto Ulrich, Kafack.

400 metros vallas

1.a serie: Humberto Jara, Humberto Sachi y Luis Tuggener.

2.a serie: Carlos Muller, Armando Venegas y Gabriel Fagnilli.

Salto triple

Enrique Gevert, Héctor Benaprés, Alfredo Ugarte, Juan Mourá y Eugenio Malherbes.

LAS COMPETENCIAS DE MAÑANA

Durante el día de mañana se desarrollará el siguiente programa:

En la mañana, a las 9 A. M.

1. 10,000 metros planos finales.
2. 200 metros planos finales.
3. 400 metros vallas finales.

ERNESTO GOYCOLEA, QUE CON SANSOT LUCHARA POR EL PRIMER PUESTO EN LA GARROCHA

4. 1,500 metros planos finales.
5. Lanzamiento del disco final.

En la tarde, a las 2.30 P. M.

1. 800 metros planos finales.
2. Lanzamiento del martillo.
3. 100 metros planos finales.
4. Salto de la garrocha.
5. 3,000 metros planos finales.
6. Lanzamiento del dardo.
7. 110 metros vallas finales.
8. Salto alto final.
9. 400 metros planos finales.
10. Posta 4x100.

EL JURADO CONTROLADOR

Ha quedado constituído en la siguiente forma:

Arbitro general, señor Julio Killian.

Ayudante, señor Guillermo Maldini S.

Comisario general, señor Leonidas A. Garnham.

Juez de partida, señor Erwin Gevert.

Ayudante, señor Héctor González.

Jueces de llegada, señores Humberto Adwanter, César Reyes, Juan de Dios Venegas y Alfonso Pau.

Cronometristas, señores Genaro Tortora, Alfredo W. Betteley, Hans Krausse, Herbert Fuchs y Santiago Pérez.

Jueces de saltos, señores: Germán Moreno, Eduardo Pellieux y Juan J. Jiménez.

Jueces de lanzamientos, señores Rolando Salinas, Osvaldo Palres y Daniel Claro.

Comisarios de cancha, señores: Joaquín Fornells, José Luis Fuenzalida, Wenceslao Deren, W. Buholz, Arturo Tejerina y Juan Rojas O.

Anunciador, señor Luis Rodríguez.

Ayudante, señor Carlos Gorigoitía.

Tesorero general, señor Pablo Sainte-Marie.

EL VALOR DE LA ENTRADA

A fin de facilitar la asistencia de público el directorio de la Asociación Atlética de Santiago acordó cobrar los precios que a continuación se indican y que son netamente populares si se toma en cuenta la calidad del programa y los gastos que ha demandado esta eliminatoria.

Día Sábado: Entrada general, $ 1.

Día Domingo en la mañana. Entrada general $ 1.

Día Domingo en la tarde: Entrada a tribunas $ 2. Galerías $ 1.

EL PROGRAMA DE LA REUNION Y LA MEMORIA DE LA ASOCIACION

Durante los días del campeonato se expenderá al público la Memoria anual de la Asociación Santiago, folleto que trae varias ilustraciones, tablas de records y otros detalles de interés para los aficionados. También se venderá el programa correspondiente a la reunión.

ADVERTENCIAS

Tanto a los atletas como a los miembros del jurado se les encarece encontrarse en la cancha media hora antes de cada reunión.

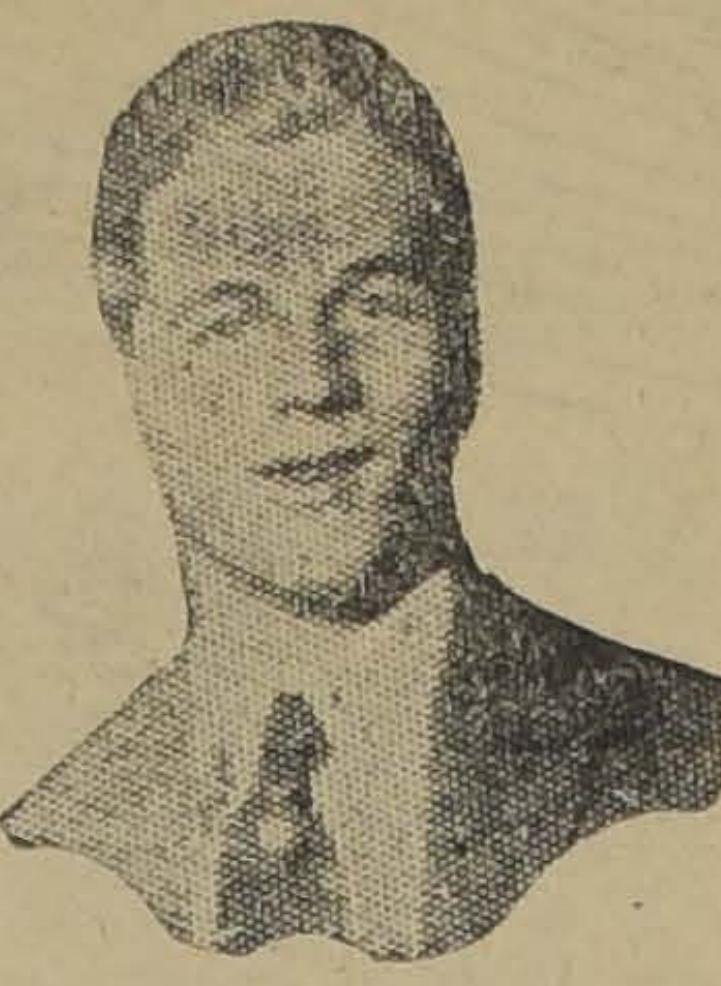

CARLOS MULLER, QUE INTERVENDRA EN LOS 400 METROS CON VALLAS

También se avisa que las inscripciones para la prueba de 3,000 metros planos se recibirán en la cancha hoy durante el torneo.

INVITADOS

Se ha invitado a varios miembros del Gobierno, dirigentes deportivos y otras personalidades que honrarán con su asis
reunión.

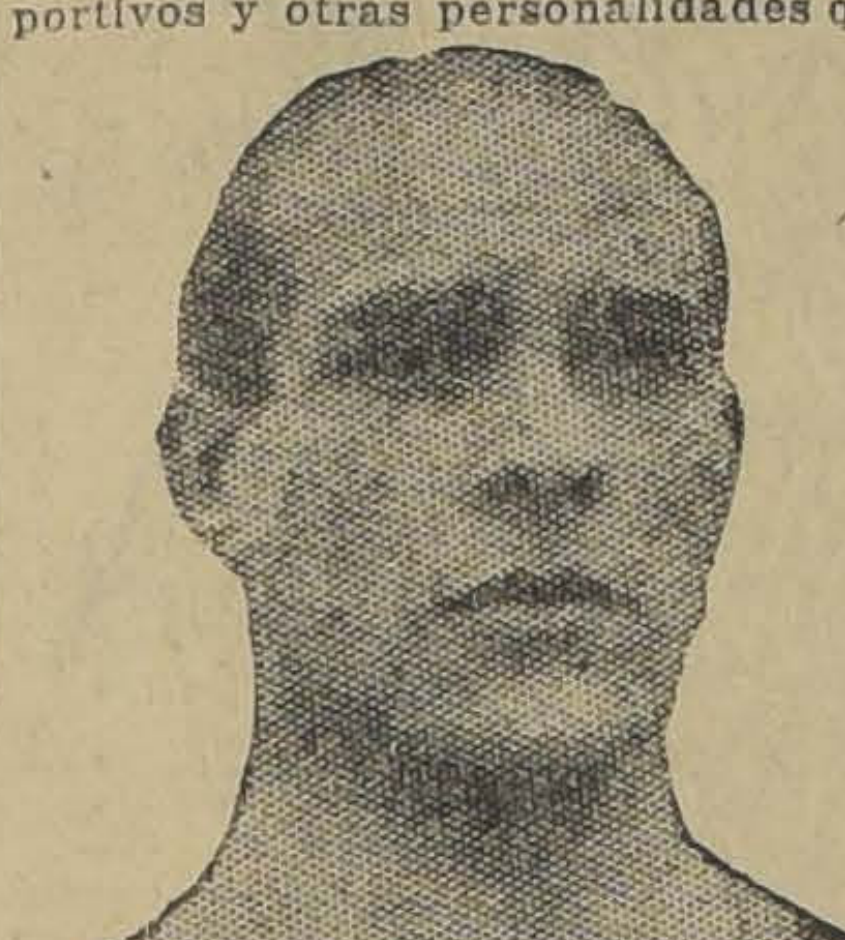

HECTOR BENAPRES, UNO DE NUESTROS "ASES" EN EL LANZAMIENTO DEL DARDO

LOCOMOCION

Habrá un servicio
camiones desde la Pla
mas y Plaza Italia has
del Estadio. Tambié
servicio extraordinari

LA PISTA

La pista de Los Leo
espléndidas condicion
bunas y galerías que
arregladas expresam

LUIS CELIS, UNO DE
NOS CORREDORES D
FONDO

ta reunión con bander
das.

RESGUARDO DEL

El resguardo del ord
cargo de la 14.a Comis
videncia.

EXCURSIONISMO

CUERPO DE E. SANTIAGO.— Cita a los socios de esta institución que están inscritos en el paseo que organiza la Federación de Excursionistas a Rinconada de Lo Espejo, para mañana a las 6.45 A. M. en la Plaza Argentina.

CUERPO JORGE MATTE. — Se hallan abiertas las inscripciones para la excursión a Rinconada de Lo Espejo, organizada por la Federación de Excursionistas.

Hoy a las 3 P .M. habrá entrenamiento de natación en el Policial, y a las 6 P. M., entrenamiento de basket-ball en Concepción, N.o 1366 para la Sección Femenina.

FEDERACION DE EXCURSIONISTAS Y EXPLORADORES DE CHILE. — Mañana a las 6 3|4 A. M. se dará la partida a la excursión a La Rinconada de Lo Espejo, desde la Plaza Argentina. El viaje se hará en autobús, efectuándose en el sitio de la excursión un interesante programa deportivo y de excursiones.

Cuerpo Excursionista "Los Pirineos"

El Miércoles 3 del presente celebró junta general este Cuerpo con la asistencia de casi la totalidad de sus miembros, para elegir la mesa directiva, que regirá los destinos de esta institución en el presente año.

Quedó compuesto de la manera siguiente: presidente, don Ventura Debezzi; secretario, don Luis Johnson Plaza, tesorero, don Manuel Sola; pro-tesorero, don Alfonso Rigo.

Entre los diferentes acuerdos, figuran los siguientes: postergar la excursión a la Rinconada de Maipú hasta el Domingo 14 y celebrar sesión todos los Martes en casa de don Manuel Becerra, Arturo Prat esquina de Eyzaguirre.

FOOTBALL

VILLA MODERNA F. C. v. 20 DE ENERO .— Este partido se jugará mañana a las 9 A. M. en la cancha deportiva de la Población Villa Moderna.

BRIGADA CENTRAL III v. GABINETE DE IDENTIFICACION. —En la tarde de hoy, a las 5 P. M. en la cancha del Santiago, Independencia N.o 1457, hará su primera presentación en público el cuadro formado entre el personal del Gabinete de Identificación, teniendo por contendor al tercer equipo del Brigada Central.

CAMPEONATO LIBRE EN MALLOCO. — Entusiasmo se nota entre los clubs de los alrededores por concurrir al campeonato que ha organizado el Malloco Atlético F. C. en beneficio de la Cruz Roja.

Las inscripciones permanecerán abiertas hasta las 7 P. M. de hoy.

GUILLERMO GUZMAN INFANTIL F. C.—Mañana se llevará a efecto en el vecino pueblo de Marruecos dos lances entre los primeros y segundos equipos juveniles e infantiles del Guillermo Guzman y Marruecos F. C.

La comitiva local partirá desde la Estación Central a las 8.30 P. M.

EL MAGALLANES CELEBRARA HOY LA APERTURA DE LA TEMPORADA.— Como en años anteriores el Magallanes celebrará hoy en su campo deportivo de la cancha Independenecia la apertura de la presente temporada deportiva.

La comisión organizadora ha confeccionado, al efecto, un interesante programa deportivo-social para congregar a todos los socios con sus familias y relaciones. Tendrán, además, estas festividades por objeto el de festejar a los socios infantiles del Club, que tan lucido papel desempeñaron en la temporada última.

Durante la tarde y noche habrá buffet atendido por algunas damas pertenecientes a la Institución.

Los organizadores han invitado, además de los socios y sus familias, a algunos miembros de colectividades amigas.

CAMPEONATO COMERCIAL DEL GERMINAR F. C.—Hoy se efectuarán las semi finales de este campeonato en la cancha del Germinar F. C., calle Victoria, toman do parte los equipos siguientes:

3.30 P. M. Manuel Ruiz v. Cuatro Naciones, Aycaguer Duhalde v. O. Terraza.

RAAB RECOLETA (v) VISTA HERMOSA — Mañana a las 2.30 P. M. se llevará a efecto este amistoso en la cancha del Vista Hermosa.

EL SANTIAGO F. C. INICIA SUS ACTIVIDADES — El Santiago F. C., inicia mañana sus actividades efectuando en su cancha una selección general de los jugadores.

Con este fin el directorio del Club recoletano, nos pide rogar a todos los socios jugadores de la institución, concurran mañana a su campo de juegos a las 3 P. M.

CAMPEONATO PARA LOS CLUBS DE LA COMUNA DE YUNGAY.— Aprovechando el lapso de tiempo quo falta para la iniciación de las campetencias oficiales del año, el Yungay F. C. está organizando un campeonato para los clubs de la comuna.

La comisión organizadora, considerando la necesidad de dar participación a los clubs de segunda categoría, ha establecido dos divisiones, destinando para ellas los siguientes estímulos:

I División. — Premio de Honor: Gran Copa de plata y once medallas de plata; 2.o puesto: once medallas 1|2 plata; 3.er puesto, diploma.

II División. — Premio de honor: copa de plata y medalla de plata al capitán; 2.o puesto, once medallas 1|2 plata.

El precio de inscripción se ha fijado a precios bajos, dado que la institución organizadora solamente persigue el fomento del deporte: Clubs por los que participen dos cuadros $ 12 y 8 respectivamente, y para aquellos que solo se hagan representar por 1 equipo $ 15.

Las partidas se iniciarán el Domingo 14 del presente.

Las bases y demás detalles de este campeonato están a disposición de los interesados en la secretaría del club organizador, San Pablo 4788.

GUACOLDA F. C. — Esta institución renovará sus actividades el próximo Domingo con una asamblea general que se llevará a efecto en su secretaría, Edison 3843, a las 10 A. M.

En la tarde llevará a efecto su primer práctice, jugando con el Chili Telephone F. C., los 1.os y 2.os equipos, para cuyo objeto cita a todos los jugadores que actuaron el año pasado en la Asociación Santiago y Liga Infantil.

Las partidas principiarán a las 3 1|2 en la cancha que posee el Chili Telephone, en la calle San Ignacio esquina de San Joaquín.

ACTIVIDADES DEL CLUB "SPORT FRANCAIS".—Con el fin de llevar a cabo su entrenamientos en las diversas ramas en que actúa este club, ha tomado en arrendamiento para la temporada de 1926, el Estadio de Gath y Chaves, situado en Los Leones, a una cuadra de los tranvías. Este espléndido campo de deportes consta de canchas de football y atletismo, con sus dependencias de baño para los atletas y tribunas para las familias de la colonia francesa que acompañen a los socios cada Domingo

Esta medida ha sido acogida con entusiasmo y son ya más de cincuenta los jóvenes que se aprestan a asistir a las concentraciones de todos los Domingos por la mañana de 6 a 12 A. M.

A todos los muchachos de la colonia, que todavía no forman parte del club, se les recomienda visitar el campo de entrenamiento donde tendrán todas las facilidades para inscribirse y practicar desde luego el deporte que prefieran.

PASEO CAMPESTRE DEL OROMPELLO F. C. — Con motivo de cumplir seis años de vida, esta institución reunirá mañana a sus socios en una quinta del Blanqueado, donde se les servirá once y comida.

Para mayor comodidad, el trayecto se hará en camiones, fijándosele como punto de partida el Gimnasio Medidores, San Pablo 1670. A las 2 P. M. partirá el primer camión y a las 2 1|2 el segundo.

ELEUTERIO RAMIREZ v. AMERICA, DE EL MONTE. — Mañana, por el tren de las 9 de la mañana se dirige esta institución a jugar un amistoso con el América de El Monte, actuando como preliminar los segundos equipos a la 1.30

GENERAL BORGOÑO F. C. — Los socios de este club partirán mañana al vecino pueblo de Malloco en el primer tren que sale de la estación Alameda.

En esta localidad jugarán sus dos primeros cuadros A. y B. team Atenas y Bismarck, con el Atlético Malloco F. C.

Por lo tanto, deberán encontrarse a las 7.20 A. M. en la Plaza Argentina todos los jugadores que componen los equipos, como también sus reservas.

..UNON CONDELL I. A. v ANDARIVEL I —El Domingo próximo y como un número especial de las fiestas que se llevarán a efecto en el vecino pueblo de El Monte, se efectuará la tercera partida entre los clubs por la competencia de la copa "Ernesto Miranda".

La delegación del Cóndell partirá en góndola desde su secretaría a las 11 A. M.

CINCO DE ABRIL F. C.—Los socios de esta institución llevarán a efecto mañana un paseo campestre a Ñuñoa, quinta del presidente honorario señor Nicolas Canales.

Se hace presente a los socios que las adhesiones se reciben hasta la sesión de hoy.

El punto de reunión será la secretaría a las 2 P. M.

MAGALLANES INFANTIL I y II con 5 DE ABRIL I y II —Mañana a las 3 P. M. en la cancha del Magallanes se jugarán estos amistosos ante el árbitro señor Mella.

CITACIONES

Guillermo uzmán F. C. — Junta general para hoy a las 6 P. M. en Melchor Concha N.o 7.

Juvenil Obrero F. C. — Junta general para mañana a las 9 A. M. en el local de costumbre.

Cinco de Abril F. C. — Junta general para hoy a las 9 P. M. en Chiloé 1142.

CICLISMO

EN LOS CAMPOS DE SPORTS DE ÑUÑOA

LA HERMOSA TARDE DEPORTIVO-SOCIAL DE MAÑANA PRO-CONSTRUCCION DEL VELODROMO OFICIAL

La hermosa fiesta deportiva de mañana en los Campos de Sports de Ñuñoa, organizada por la Unión Ciclista de Chile promete alcanzar un franco éxito, por su variado y escogido programa, que estamos seguros será del agrado de los asistentes.

Empieza la reunión con seis matchs de box, por destacados elementos de la Asociación Santiago, siendo la última, pelea por el campeonato de Santiago, lo que le dará especial importancia.

A continuación harán sus exhibiciones los Charros Mexicanos en sus diversos ejercicios de lazo, piales, domaduras, etc.

Para esta parte del programa se ha ofrecido un premio de cien pesos al que presente el animal más difícil de domar a juicio del público y de un jurado nombrado al efecto.

Habrá también premios para los huasos chilenos que luzcan su habilidad en el manejo del caballo.

En el hermoso recinto plantado de árboles que existe en el mismo sitio, se llevará a efecto el pic nic para socios y familias.

El espectáculo será amenizado por el Orfeón Camilo Ortúzar.

En los mismos campos se atenderá la boletería desde las 12 M.

CICLISMO

CLUB CICLISTA CH
—Mañana a las 9 de la
el Velódromo de San
efectuará el segundo
nizado por este club
petencia del trofeo Di
ra las categorías de
cera y segunda, y cuy
es el siguiente:

1,000 metros para
4,000 metros tercera
4,000 metros segunda

El jurado de esta
componen los señores
chez, Juvenal Rayo,
Luis Salinas y Silverio

NATIONAL CYCLE
Mañana Domingo se
último torneo por cam
rección al balneario de
Punto de reunión: Pla
las 7 A. M.

ROYAL CLUB CICL
ta institución llevará
Domingo una carrera
el siguiente recorrido: P
Apoquindo, bajando por
cia. La meta estará e
cia frente al Seminari
carrera se disputarán
nados por los socios
miliano Muñoz y Felip

La partida se dará
M.

Almorranas (Hemorroides)
requieren un tratamiento cuidadoso. El UNGUENTO PAZO es el remedio más eficaz que se conoce hasta el día para el tratamiento de las Almorranas simples, sangrantes, con picazón o externas. Una o dos cajitas bastan. La firma de E. W. GROVE se halla en cada cajita.
Alcanfor 1.58 Gramo Zincóxido 1.44 Gramo
Acido fénico 0.79 " Cosmolina 23.23 "

VENDEMOS
REPUESTOS LE
TIMOS FOR
con 20 o|o de descu
Garage GIBBS
SAN MIGUEL

CABALLERO
Vístase elegante, gastando poco; acuda hoy mismo a DELICIAS 2675, casi esq. de Sotomayor. No deje de consultarnos.
Sastrería "El Precio Fijo"
JOSE SALAZAR y Cía.

Acero Toledo
ESPECIAL PARA RESORTES
Acero Toledo
PARA HERRAMIENTAS EN GENERA
Acero Toledo
PARA USOS DE MINAS
Acero Toledo
PARA HERRAMIENTAS DE TORNO
ETC., ETC.
Ofrecen:
Balfour Lyon y Cí
Ltda.
HUERFANOS N.o 1170

SOLO PARA COLEGIALES
ZAPATON box-calf negro, cosido, suela gruesa, del 27 al 30. $ 13.50
ZAPATON box-calf negro, cosido, suela gruesa, del 31 al 34. $ 16.00
ZAPATON box-calf negro, cosido, suela gruesa, del 35 al 38. $ 18.00
BOTIN box-calf negro, cosido, suela gruesa, del 27 al 30.. .. $ 14.00
BOTIN box-calf negro, cosido, suela gruesa, del 31 al 34.. .. $ 16.50
BOTIN box-calf negro, cosido, suela gruesa, del 35 al 38 . . . $ 18.60
BOTIN box-calf color, cosido, suela gruesa, del 27 al 30 .. .. $ 15.00
BOTIN box-calf color, cosido, suela gruesa, del 31 al 34 .. .. $ 17.50
BOTIN box-calf color, cosido, suela gruesa del 35 al 38 .. .. $ 20.00
SANDALIAS
RESTO DEL SURTIDO
Del 18 al 21 ... ... $ 6.50
Del 22 al 25 ... ... $ 8 00
Del 30 al 33 ... ... $ 10.50
LO ENCUENTRA EN EL DEPOSITO DE
Calzado A. B. C.
DELICIAS ESQUINA SAN ANTONIO
M—U

Señoritas
para la sección propaganda y contratación de avisos, buena comisión, se necesitan. Presentarse de 11 a 12.
BANDERA 166 - Seccion Propagand
M—8

MOTOCICLETA
COMPRO
Moto Indian o Harley Davidson u otra de buena marca en perfecto estado.
Dirigirse:
Estado 250. 4.o piso
PARAMOUNT FILM S. A.

Muebles
de todas clases, precios sumamente bajos y con GRANDES FACILIDADES DE PAGO, vende:
MUEBLERIA "LA REPUBLICA"
SANTO DOMINGO 1026
Consulte nuestros precios
N|O.

Si Ud. necesita u
buen Sombrero
No compre el suyo sin antes visitar nuestra
Gran Exposición de Sombreros para Caballeros, en fe
fieltro y paño.
modelos de última moda y a precios como lo dice nuestro nombre que no admiten competidor.
GRABELO EN SU MEMORIA:
Sombrerería "LA COMPETIDOR
Puente 760, entre San Pablo y Rosas.- Puente 685,
llegar a Rosas, casa roja
SIMON GEWOLL

El tercer aniversario del Club Náutico Quinta Normal

LA INTERESANTE REUNION MATINAL DE MA ÑANA EN LA PISCINA DEL ESTADIO POLICIAL

EN LA PISCINA DEL ESTADIO POLICIAL

El Club Quinta Normal, una de instituciones que inició el año 23 el gusto por las actividades la natación en nuestra capital, cumplido recientemente tres os de activa labor en nuestras eras deportivas

Con este motivo, la institución preparado un programa de fesidades para conmemorar el anisario, programa que se inicia ñana a las 9 A. M. en la Pisa del Estadio Policial.

El club organizador se ha preipado de este festival acuático forma tal, que podemos anticile el más completo éxito. Parparán en las diferentes prue- los mejores elementos de la ación local, y el programa es y atrayente y novedoso.

Diversas casas de comercio han iado diversos estímulos que reirán los vencedores de cada nada.

Consignamos a continuación el grama completo de la reunión ática:

A. M., 25 METROS, INFANTILES, HASTA 13 AÑOS

nscritos, del Club Náutico Quin- Normal: Henz Isense, Raimundo), Jorge Araya, Fernando Silva, ge Silva, Arnulfo Orb, Jaime z Prado, Humberto Ven, L. mpo, H. Carvallo; del Brigada tral: H. Carvallo.

A. M., 25 METROS, NIÑITAS, HASTA 13 AÑOS

el Alemán, Ruth Schuler; del nta Normal: Felisa Isense, Ana tínez, Fructuosa Martínez y anda Labarca.

A. M., 25 METROS, SEÑORITAS, NO GANADORAS

el Quinta Normal, Liliana Par- y Mariana Conn; del Barcelo- Concepción Plubins.

A. M. 50 METROS, ESTILO ESPALDA

el Tracción Eléctrica, Alejan- Jaramillo; del Universitario, io Astaburuaga; del Barcelona, ncisco Carrasco; del Quinta mal, Mario Roids, L. C. Ara- Gustavo Kruger, Carlos Jofré, T. Téllez; del Sport Francés,

A. M., 100 METROS, ESTILO IGRE (NO GANADORES)

Primera Serie

el Barcelona, Antonio Teixidó svaldo Ruz; del Sport Francais, n Elisalt y Carlos Lund; del minton, Alvaro del Solar; del nta Normal, Raúl Ramírez.

Segunda Serie

el Universitario, Raúl Bulnes Barrales; del Quinta Normal, Malatrassi, Osvaldo Ve.a, Guino Orchard y Rolando Herre-

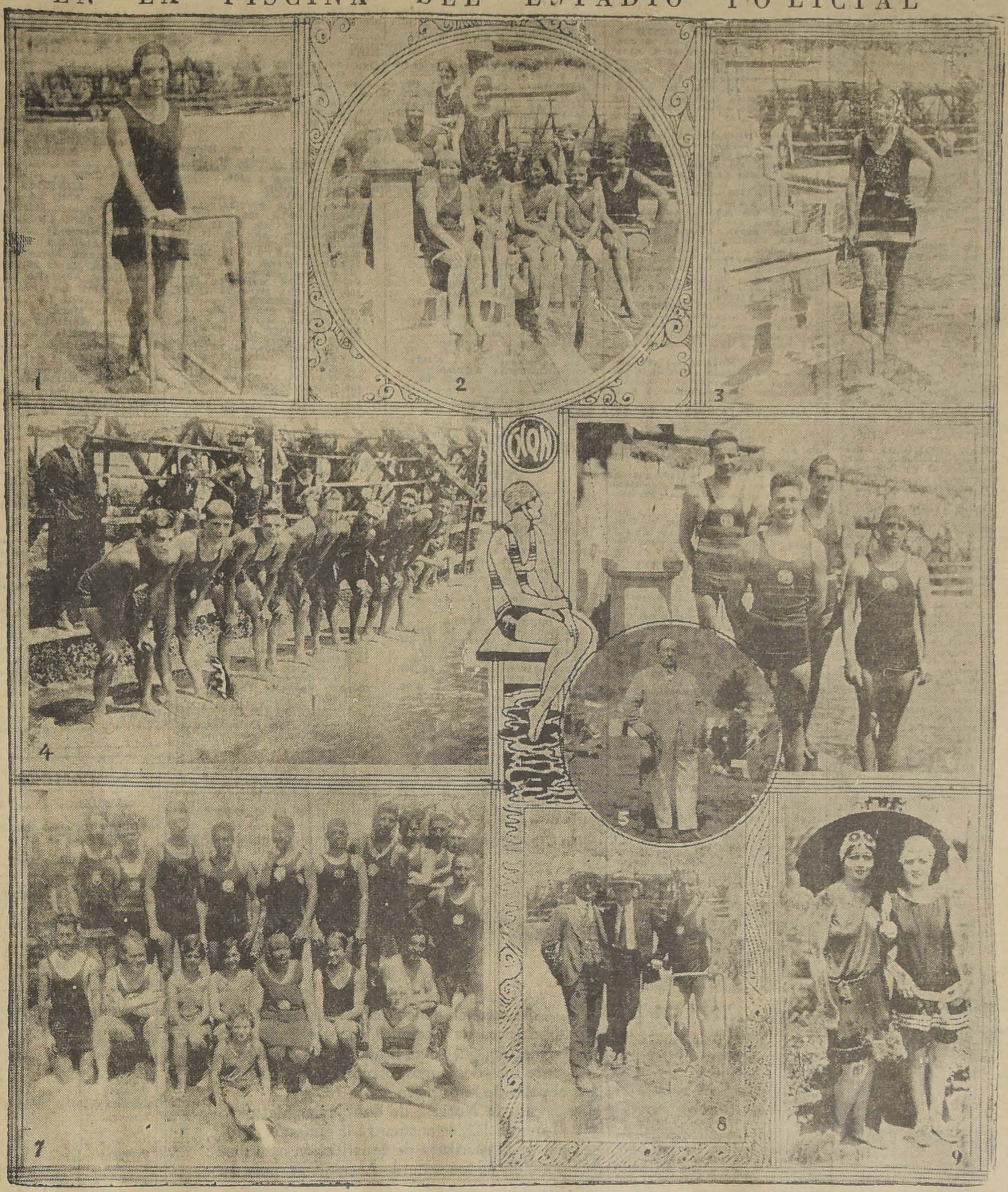

1. SEÑORITA MERCEDES CABRERA FERNANDEZ, NADADORA DEL QUINTA NORMAL.—2. UN GRUPO DE INTERESANTES BAÑISTAS SOCIAS DEL CLUB. —3. SEÑORITA SULTZER, CAMPEON DE NATACION EN POSE PARA "LA NACION".—4. EQUIPO DE WATER POLO DEL C. N. Q. N. LISTO PARA LA PARTIDA DE ENTRENAMIENTO.—5. DON ROBERTO SPROULE, DEL C. N. Q. N., DIRIGENTE DE LA NATACION METROPOLITANA.—6. EQUIPO DE POSTA QUE LUCIRA MAÑANA SU EXCELENTE PREPARACION.—7. OTRO GRUPO DE SOCIOS DEL C. N. Q. N. —8. DON FELIPE ZUÑIGA Y EL PRESIDENTE DEL CLUB N. Q. N. CON NUESTRO REDACTOR DEPORTIVO.—9. DOS ENTUSIASTAS NADADORAS TOMANDO UN DESCANSO

9.50 A. M., POSTA. 5x50, INTER-CLUB ELIM. CAMP. DE CHILE

Equipo G. Alemán: Pape, Schuler, Hanning, Fuchs, Schultes, Quinta Normal: R. Zúñiga, L. Núñez, F. Zúñiga, F. Caffarena, R. Penjean; Universitario, R. Bulnes, F. Bulnes, H. Téllez, H. Astaburuaga, Helffmann.

10.10, 200 METROS, ESTILO LIBRE, DAMAS, CAMP. STGO., ELIMINATORIA DEL CAMPEONATO DE CHILE

Del Quinta Normal, Matilde Caffarena; del Gimnástico Alemán, Marta Schuler y H. Himmer.

10.20, 1,000 METROS, ESTILO LIBRE, CAMPEONATO DE SANTIAGO, ELIMINATORIA DEL CAMPEONATO DE CHILE

Del Quinta Normal, Gregorio Ramírez y Rafael Zúñiga; del Universitario, Arturo Saint-Marie.

10.45, PRESENTACION DE NADADORES DEL CLUB NAUTICO QUINTA NORMAL

10.50, SALTOS ORNAMENTALES

11.10, POSTA INFANTIL, 5x50, INTER-CLUB CAM. STGO. ELIM. CAMP. CHILE

Equipo Gimnástico Alemán: Rodrigo Orb, Hutzbach, Wehmerer, Rast y Wenz; Quinta Normal: Argandoña, López, Azócar, Malatrassi, Campo; Barcelona: C. Ruz, Miranda, Gómez, Pérez, Gantes.

11.20 A. M., GRAN PARTIDA DE WATER-POLO. FINAL 1.a DIVISION, CAMPEONATO DE SANTIAGO, GIMNASTICO ALEMAN v. NAUTICO QUINTA NORMAL. Trofeo Francisco de B. Echeverría

Equipo Gimnástico Alemán: Struben, Walz, Hellwing, Pape, Wenz, Schuler, Davides; Equipo Quinta Normal: R. Herrera, A. Guzmán, R. Zúñiga, C. Jofré, F. Zúñiga, F. Caffarena y E. Stutz.

LA FIESTA SOCIAL

El segundo número con que el Club Náutico Quinta Normal celebrará su tercer año de vida, será una fiesta social, la cual se efectuará en la residencia del señor Felipe Zúñiga, de 7 a 11 P. M., Domínica N.o 190, la que será amenizada por una buena orquesta, y se servirá un buffet-comida. El Club pondrá un servicio de taxis para ir a dejar a las familias asistentes a sus domicilios, al final de la reunión. Se nos encarga advertir a los señores socios que aún no han retirado sus tarjetas de adhesión, deben verse con el señor Carlos Jofré, o dirigirse a la secretaría, Delicias 84.

Felicitamos al Club Náutico Quinta Normal, en su tercer aniversario, deseándole que, como hasta hoy, continúe a pasos gigantescos por la senda del progreso, y no perdemos la esperanza de ver a esta joven institución marchando siempre a la cabeza de los deportes acuáticos en nuestra capital.

El picor fuerte de la piel es un síntoma de sarna.
El Mitigal
cura esta enfermedad con rapidez y seguridad.
Desprovisto de olor.
No mancha la ropa.
BAYER
Mitigal (M. R.) Combinación sintética conteniendo azufre combinado orgánicamente.

EL REY DE LOS CIGARRILLOS HABANOS
THE MONARCH
$ 1.20 Cajetilla

B O X

UN EXTENSO PROGRAMA SE EFECTUARA ESTA NOCHE EN EL HIPPODROME CIRCO

ORRESPONDE A LA SEXTA RUEDA DE LA SELECCION NACIONAL PARA EL CAMPEONATO PANAMERICANO.—VEINTISEIS PELEAS DEL PESO MOSCA AL PESO MEDIO PESADO.—ADVERTENCIA DE INTERES PARA LOS AFICIONADOS.—LA PROXIMA RUEDA SE EFECTUARA EL JUEVES VENIDERO

Esta noche en el cómodo local Hippodrome Circo, se efectuala sexta rueda de la selección ional para el Campeonato Panericano de aficionados que debe lizarse en Abril próximo en Bue Aires.

En distintas ocasiones hemos lo detalles a nuestros lectores re el interesante torneo, para el l Chile prepara su gente en la jor forma posible y lograr en te vengar la derrota del equichileno al Campeonato Suraricano de Montevideo.

Con este fin la selección se ha cho con cuidado y en forma rála, pues los trecientos y tantos cionados que se inscribieron que rán eliminados totalmente la se na próxima, para en seguida rticipen seis representantes en da categoría de las filas de la ociación, y después se hagan las mi-finales de los segundos Cam ones de Chile con los Campeos de la Provincial y los vencedores de estos pelearán las finacon los Campeones de Chile e fueron a Montevideo.

Con este fin la selección se ha cho con cuidado y en forma pida, pues los trescientos y tantos aficionados que se inscribieron quedarán eliminados totalmente la semana próxima, para en seguida participen seis representantes en cada categoría de las filas de la Asociación, y después se hagan las semi-finales de los segundos Campeones de Chile con los Campeones de Chile que fueron a Montevideo.

Así podrá Chile esta vez ser representado por el mejor exponente, ya que si hemos de ser francos debemos reconocer que la Asociación cuenta con elementos de valor y que seguramente harán variar en parte el resultado total de esta selección.

EL PROGRAMA:

El programa de la rueda que se efectuará esta noche es el siguiente:

Peso mosca:

Luis Meza con Guillermo Briones, Ignacio Flores con Edmundo Callejas. (reserva) Leonidas Vergara.

Peso gallo:

Germán Meza con Juan Paniagua. Manuel Toledo con Jorge Flores. Manuel Osorio con Manuel Gutiérrez. José Zamora con Pedro Zúñiga. (Desempate.) Lindor Gálvez con Segundo Sazo. Víctor M. Pinochet con Enrique Arancibia.

Peso pluma:

Armando Moreno con Alejandro Gálvez. — José Cano con Luis Mella. Juan Donoso con Erasmo Parra. Roberto Rodríguez con Juan Quercel.

Peso liviano:

Manuel Valdés con Samuel Figueroa. Roberto Hormazábal con Juan Belenguer. Ernesto Cornejo con Antonio Plaza. Juan Méndez con Miguel Bahamondes. Humberto Delgado con Manuel Venegas.

Peso medio liviano:

Enrique Opazo con Bernardo Oradini. Emilio Baby con Manuel Santander. Oscar Droguett con Aníbal Gallardo. (Desempate) Juan Sepúlveda con Arturo Valenzuela. Víctor Núñez con Luis Lacrampe. (Desempate).

Peso medio:

Lorenzo Constancio con José Avila. Rómulo González con Juan Sobarzo.

Peso medio pesado:

Domingo Alvarez con José Lahaca. Julio Rojas con Oscar Verdugo.

Como nuestros lectores podrán apreciar, el programa es uno de los más numerosos que se hayan anunciado en nuestros rings, por lo que la comisión tomará la determinación de dar principio al espectáculo a las 9 en punto.

ADVERTENCIA A LOS AFICIONADOS

Los aficionados que figuran en el programa de esta noche, deberán poner todo lo que esté a su alcance para facilitar la labor de la comisión encargada de la realización de esta competencia y para esto deberán encontrarse en el local del Hippodrome Circo a las 8.45 en punto, pues las peleas se iniciarán a las 9 en punto.

El pesaje se efectuará a las 11 de la mañana en el local de la Federación de Box de Chile, Serrano 29.

Los certificados o sea el Visto Bueno médico para los aficionados, será dado en el mismo local de las peleas, para lo cual la Federación nombró una comisión médica especial.

LAS LOCALIDADES

Como en las ruedas anteriores las localidades serán a precios populares y esta vez se pondrán a la venta a las ocho en punto con el fin de evitar molestias al público.

Los precios fijados son de cinco pesos rings, tres platea y uno galería.

EL MATCH DEL PROXIMO SABADO

En el Hippodrome Circo se efectuará el próximo Sábado, el match a doce rounds entre Carlos Uzabeaga y Manuel Celis.

Este encuentro será por la segunda serie del Campeonato de la Cooperativa Vitalicia, ya que los rivales figuran ambos como vencedores de un match.

Con las demostraciones hechas por Celis en sus últimas peleas, se presenta como un serio y peligroso rival de Uzabeaga.

Los muchachos se encuentran en buenas condiciones de entrenamiento, lo que les permitirá hacer una lucida presentación.

Uzabeaga trabaja en Rancagua, de donde regresará el Lunes, y Celis, en el Gimnasio del Aliro González.

Buenos preliminares completarán el programa.

CAUPOLICAN F. C. — Hoy se ealizará en el centro Caupolicán, ina velada que es esperada como ina de las mejores que se han frecido en el barrio Estación, pues omarán parte conocidos aficionados de la capital sobresaliendo el sensacional encuentro entre Orlando Lobos, campeón del Rodolfo Jaramillo, con Juan Allevi del B. Tallman.

DEPORTIVO PROVIDENCIA. —Como está anunciado hoy se efectuará una interesante velada boxeril en la que tomarán parte buenos aficionados de la Comuna.

El programa es el siguiente:

Arturo Díaz, v. Carlos Norambuena.

Osvaldo Ibáñez, v. Segundo Dote.

José Barrera, v. Guillermo González.

Eduardo Silva, v. Ernesto Rojas.

Luis Cantilloni, v. Facundo Meza.

Togal
Contra dolores de cabeza, nervios, pida el sobrecito Togal; contiene dos tabletas. Una tomada diariamente evita cualquiera enfermedad. Fórmula: Ac. Acético salicílico. Citr o litio. Citr. de quinina.

CARLOS ABARCA B. C.—Hoy a las 9.30 P. M. este Centro presentará el siguiente programa:

Match a 3 rounds entre Clemente García, 32 kilos y L. Alberto Peñaloza, 33 kilos, ambos del C. Abarca.

Match a 3 roduns entre Segundo Guerra, particular, 38 kilos, y Manuel J. Díaz, del C. Abarca, 39 kilos.

Match a 3 rounds entre Juan Aranda, 41 kilos, y Moisés Ríos, 42 kilos, ambos del C. Abarca.

Canto por el señor Oscar Guajardo.

Match a 3 rounds entre José Labraña, 46 kilos, y Oscar López, 45 kilos, ambos del Carlos Abarca.

Match a 4 rounds entre Juan Ortiz, 46 kilos, particular, y Luis Hernández, 46 kilos, del C. Abarca.

Match de semi-fondo a 4 rounds, entre Luis Gonzáles, 45 kilos, del C. Abarca, y Carlos Aravena, 47 kilos, particular.

Acompañamiento en guitarra por los señores Villablanca y Arroyo.

Match de fondo entre los campeones peso mosca del C. Abarca, Pedro Ogaz y Alberto Moya.

A los campeones

La Federación de Box de Chile cita para hoy a las 6 1|2 P. M. a todos los campeones chilenos que fueron a Montevideo al 5.o Campeonato Suramericano de Box.

Es urgente la presencia de Rojas, Cañas, Sandoval, Valdenegro, Caldera, Grecco, Saffie y Massané.

Vicentini llegará esta tarde

Como es de todos sabido, el popular campeón Luis Vicentini se encontraba desde hace días en Temuco con motivo de haberse realizado en esa ciudad su enlace con la señorita Emilia González González.

Vicentini llegará esta tarde de Temuco.

Los empresarios activan sus gestiones para lograr organizar un match en que actúe Vicentini.

LA PROVINCIAL REPARTIRA SUS PREMIOS EL MIERCOLES.— En el Teatro Politeama se efectuará el Miércoles próximo la solemne repartición de premios a los campeones del año 1925 de la Asociación Provincial.

Con este fin se ha elaborado un programa literario boxeril de interés, y en él tomarán parte los mejores elementos de la capital.

Figuran en la parte artística, Gustavo Silva, Lucho Barra, Humberto Cáceres, Marry Larr, Núñez Castelli, Nicanor de la Sotta, Samolo de la Cruz, Luciano López, María Portero, los Compadres Huasos, Rojas Gallardo, Pedro Sienna y Los Gauchos Argentinos en combinación con Los Dorly.

En la parte pugilística actuarán elementos de la talla de Luis Vicentini, Pedro Varas, Juan Andrade, Alberto Alonso, Alfredo Aravena, Rodolfo Valenzuela, Pedro Silva y varios otros de valor.

La velada será en honor del Presidente de la República y con asistencia de los dirigentes de esta rama deportiva, y de la Confederación Deportiva de Chile.

Hará entrega de los premios el Vice-Presidente de la Asociación, señor Desiderio Cárcamo.

MUEBLERIA COLON
56 — BANDERA — 58
GRANDES REBAJAS DE PRECIOS
NUEVO Y ESPLENDIDO LOCAL

EN EL MEDIDORES

ESTA NOCHE SE FESTEJA A LUIS GOMEZ, VENCEDOR DE VENERANDO GOMEZ

El Medidores B. C., San Pablo 1670 se hizo un deber de dedicar esta velada en honor de su consocio y profesor Luis Gómez, por haberse hecho acreedor a ello, por su desinteresado concurso prestado a la institución.

A continuación detallamos la nómina de los encuentros a efectuarse:

Manuel Marín, versus Rogelio Hinojosa.

Heriberto Donoso, versus Julio Canales.

Roberto Suárez v. Segundo Bermal.

Domingo Garcés, v. Luis García.

José Ponce de Los Sports, versus Manuel Pérez del Medidores.

Juan Ipinza v. Lorenzo Reyes.

LOS SPORTS B. C.

El Centro Los Sports ofrece para esta noche, a las 9 y media una interesante velada pugilística, en la que cruzarán guantes los más destacados exponentes de la última generación. Desde luego podemos mencionar al aficionado Aquiles Lorca, el que tiene como rival al peligroso pupilo del Gimnasio "Medidores", González, en caso de no presentarse este aficionado, lo reemplazará Guillermo Espinoza, del mismo centro.

El match de fondo está a cargo de los aficionados Germán Cartes, teniendo como adversario a Rubén Vergara, del Heriberto Rojas, ambos de la categoría peso pluma.

A juzgar por el estado de preparación de los contendores del match de fondo, podemos adelantar que el resultado de este lance tendrá momentos de interés.

La comisión de peleas completará el programa con seis interesantes preliminares, todos muchachos de cartel.

—El Centro Rafael del Canto, prepara para mañana una interesante función a beneficio de su caja social en el gimnasio de Los Sports. En el programa figuran elementos de valer, estando el match de fondo a cargo del científico Miguel Díaz y Guillermo Briones.

—Para mañana, a las 11 A. M. cítase al directorio en la casa del tesorero, don Alamiro Ugalde Núñez calle Castro N.o 660, con el objeto de tomar acuerdos relacionados con el campeonato interno y de la jira del Presidente de la Institución señor Rogerio Rosas O.

Se encarece la asistencia y puntualidad en la hora.

ESTA NOCHE PELEA VICTOR CONTRERAS

EL MATCH SERA EN BUENOS AIRES

Esta noche se efectuará en Buenos Aires el encuentro a 10 rounds entre el chileno Víctor Contreras, y el peruano Alberto Icochea.

Este encuentro ha despertado enorme interés en Buenos Aires, pues Contreras goza de gran prestigio en esa capital y su rival es un boxeador temible, habiendo obtenido en su jira por Estados Unidos, varios triunfos y contando su récord con una pelea fatal, en que su rival falleció a los pocos minutos de realizado el combate.

La última hazaña de Icochea ha sido su triunfo sobre Alejandro Trías. Este encuentro le ha valido al peruano una gran fama entre los argentinos.

Icochea aventajará al chileno en más de cinco kilos.

Otro de los atractivos de esta pelea, es la nacionalidad de los boxeadores.

SANDOW'S MAGAZINE B. C.— Entusiasmo reina entre los aficionados del barrio San Pablo por concurrir al festival que esta institución ha organizado con motivo de la iniciación de los campeonatos internos en las nueve categorías.

El programa consta de ocho peleas con decisión en las distintas categorías y haremos especial mención de los matches de fondo y semi-fondo a cargo de los aficionados Eduardo Bascuñán y José Olivos y Luis Lagos, el ídolo de la comuna de Yungay, versus Armando Rozas, valiente defensor de los colores del S. Magazine.

Farmaceutica
que sepa escribir a máquina, necesita casa comercial. Escribir indicando referencias, a
F. A.
Casilla 29-D, Santiago

PROGRAMA DE CARRERAS DE OTOÑO E INVIERNO PARA EL CLUB HIPICO DE SANTIAGO

(CONCLUSION)

Temporada de Invierno

DOMINGO 27 DE JUNIO

I.—Premio OIDOR.—1,500 metros —Para potrillos de 2 años, nacidos en el país, que no hayan ganado.—Peso: 45 kilos.—Inscripción: $ 45.—Premio: $ 4,500 al 1.o

II.—Premio OSTELLE.— 1,500 metros.— Para potrancas de 2 años, nacidas en el país, que no hayan ganado.— Peso: 52 kilos.— Inscripción: $ 45.— Premio: $ 4,500 a la 1.a

III.—Premio ORGULLOSO.—1,300 metros.— Para caballos de 3 años y más que no hayan ganado más de 3 carreras.— Peso: 48 kilos.—Recargo de 4 kilos por cada carrera ganada.— Inscripción: $ 35.—Premio $ 3,500 al 1.o

IV.— Premio COPA NAVE ITALIA.—2,300 metros.— Para todo caballo ganador.—Handicap.— Inscripción: $ 50.—Premio: $ 5,000 al 1.o y una Copa de plata ofrecida por la Colonia Italiana al propietario que gane dos veces esta carrera.

V.— Premio OLITA.—1,400 metros — Para caballos que hayan ganado más de $ 15,000.—Handicap —Inscripción: $ 35.— Premio 3,500 pesos al 1.o

MARTES 29 DE JUNIO

I.—Premio POLONIA.—1,500 metros.—De venta.— Para yeguas que se vendan en $ 10,000.—Peso: 55 kilos.— Descargo de 5 kilos a las que se vendan en $ 7,000 y de 10 kilos a las que se vendan en $ 4,000 —Inscripción: $ 40.— Premio: 4,000 pesos a la 1.a

II.— Premio PADEREWSKY.—1,300 metros.— Para caballos de 2 años que no hayan ganado.—Peso: 54 kilos.— Inscripción: $ 45.—Premio: $ 4,500 al 1.o.

III.—Premio PIZARRO.— 1,500 metros.— Para caballos de 3 años y más que no hayan ganado más de $ 15,000.—Handicap.— Inscripción: $ 35.—Premio: 3,500 al 1.o

IV.— Premio PINCHE.— 2,300 metros.—Para todo caballo ganador.—Handicap.— Inscripción: 45 pesos.—Premio: $ 4,500 al 1.o.

V.—Premio PIBE.—1,300 metros. —Para caballos que hayan ganado más de $ 15,000.—Handicap.—Inscripción: $ 35.—Premio: $ 3,500 al primero.

DOMINGO 4 DE JULIO

I.—Premio QUEBEC.—1,400 metros.—Para caballos de 3 años ganadores de una carrera y que no sea clásica.—Peso: 56 kilos.—Inscripción: $ 35.—Premio: $ 3,500 al primero.

II.—Premio QUENELLE.— 1,300 metros.—Para caballos de 3 años que no hayan ganado.—Peso: 56 kilos.— Inscripción: $ 45.— Premio: $ 4,500 al 1.o.

III.— Premio QUIDAM.— 1,500 metros.— Para caballos de 4 años y más que no hayan ganado más de $ 20,000.—Peso: 58 kilos.—Descargo de 3 kilos a los que no hayan ganado más de $ 15,000 y de 6 kilos a los que no hayan ganado más de $ 10,000.— Recargo de 3 kilos a los ganadores desde el 4 de Abril de 1926.—Inscripción: $ 35.— Premio: $ 3,500 al 1.o (Jinetes aprendices).

IV.—Premio QUERIDO.— 2,300 metros.—Para todo caballo.— Handicap.— Inscripción: $ 45.— Premio: $ 4,500 al 1.o.

V.— Premio QUEEN BEE.—1,300 metros.—Para caballos que hayan ganado más de $ 10,000.— Handicap —Inscripción: $ 35.— Premio: $ 3,500 al 1.o.

DOMINGO 11 DE JULIO

I.—Premio ROSICLER.— 1,300 metros.—Para potrillos de 3 años nacidos en Chile, que no hayan ganado.— Peso. 56 kilos.— Inscripción: $ 45.— Premio: $ 4,500 al primero.

II.—Premio REVERIE.— 1,300 metros.—Para potrancas de 3 años nacidas en Chile, que no hayan ganado.— Peso: 54 kilos.— Inscripción: $ 45.— Premio: $ 4,500 a la primera.

III.—Premio ROMANOFF.—1,300 metros.— De remate.—Para caballos que se rematen en $ 6,000.— Peso: 58 kilos — Descargo de 2 kilos por cada $ 1,000 menos de avalúo.— Recargo de 3 kilos a los ganadores desde el 4 de Abril de 1926.— Inscripción: $ 35 —Premio: $ 3,500 al 1.o.

IV.— Premio RED ROSE.—2,300 metros.— Para caballos que no hayan ganado en distancia mayor de 1,600 metros.— Handicap.— Inscripción: $ 45.— Premio: $ 4,500 al primero.

V.— Premio ROSE LEAF.—1,400 metros.— Para todo caballo ganador.— Handicap.— El top weight no excederá de 60 kilos.— Inscripción: $ 35.— Premio: $ 3,500 al primero.

DOMINGO 18 DE JULIO

I.—Premio SAINT ANDREW.—1,500 metros.— Para ganadores en el Club Hípico y que no hayan ganado más de $ 15,000.— Peso: 45 kilos.— Recargo de 1 kilo por cada $ 1,000 ganados.— Inscripción: $ 35.— Premio: $ 3,500 al primero.

II.— Premio SAYONARA.—1,300 metros.— Para caballos de 3 años que no hayan ganado.— Peso: 56 kilos.— Inscripción: $ 45.— Premio: $ 4,500 al 1.o.

III.— Premio SCARRON.—1,500 metros.—Para yeguas que no hayan ganado carreras clásicas.—Handicap.— Inscripción: $ 40.— Premio: $ 4,000 a la 1.a.

IV.— Premio SIBERIEN.—2,300 metros.— Para todo caballo ganador.— Handicap limitado entre 60 y 45 kilos.— Inscripción: $ 50.— Premio: $ 5,000 al 1.o.

V.—Premio STOLYPIN.— 1,300 metros.— Para caballos con exclusión de yeguas que hayan ganado más de $ 10,000 y no más de 40 mil pesos.— Peso: 3 años, 46 kilos; 4 años y más, 50 kilos.— Recargo de 2 kilos por cada $ 5,000 ganados sobre el mínimum de $ 10 mil.— Inscripción: $ 35.— Premio $ 3,500 al 1.o.

DOMINGO 25 DE JULIO

I.— Premio TREFLE.— 1,400 metros.— Para caballos de 4 años y más que hayan corrido en el Club Hípico desde el 4 de Abril y no hayan ganado desde esta fecha.— Handicap.— Inscripción: $ 35.— Premio: $ 3,500 al 1.o.

Premio TEGUALDA.— 1,400 metros.—Para caballos de 3 años que no hayan ganado.—Peso: 56 kilos.— Inscripción: $ 45. — Premio: $ 4,500 a. 1.o

Premio TURIN.—1,300 metros.— Para 3 años y más que no hayan ganado más de $ 15,000.—Handicap. —El top weight no excederá de 60 kilos.—Inscripción: $ 35. — Premio, $ 3,500 al 1.o

Premio TOLDERIA.—2,300 metros. —Para todo caballo ganador.—Handicap.—Inscripción: $ 45 —Premio $ 4,500 al 1.o

Premio TITITA.—1,500 metros.— Para ganadores de más de $ 10,000 —Handicap. — Inscripción: $ 35.— Premio: $ 3,500 al 1.o

DOMINGO 1.o DE AGOSTO

Premio UGOLIN.—1,400 metros. —Para caballos de 3 años, ganadores de una carrera y que no sea clásica.—Peso: 56 kilos. — Inscripción: $ 35.—Premio: $ 3,500 al 1.o

Premio UNEEDA.—1,300 metros —Para caballos de 3 años que no hayan ganado.—Peso: 56 kilos.— Inscripción: $ 45.—Premio: $ 4,500 al 1.o

Premio UMBEL.—1,500 metros.— De Remate.—Para caballos que se rematen en $ 8,000 —Peso: 58 kilos. —Descargo de 2 kilos por cada $ 1,000 menos de avalúo.—Recargo de 4 kilos al ganador desde el 4 de Abril de 1926.—Inscripción: $ 35. —Premio: $ 3,500 al 1.o

Premio UN NAMED.—1,400 metros.—Para caballos de 4 años y más que no hayan ganado más de $ 30,000.—Handicap —El top weight no excederá de 58 kilos.—Inscripción: $ 45.—Premio: $ 4,500 al 1.o

Premio URSUS.—1,300 metros.— Para ganadores de más de $ 10,000. —Handicap. — Inscripción: $ 35.— Premio: $ 3,500 al 1.o

DOMINGO 8 DE AGOSTO

Premio VENGADOR.—1,300 metros.—Para potrillos de 3 años, que no hayan ganado.—Peso: 56 kilos.— Inscripción: $ 45.—Premio: $ 4,500 al 1.o

Premio VENDIMIA.—1,400 metros.—Para potrancas de 3 años, que no hayan ganado.—Peso: 54 kilos. Inscripción: $ 45.—Premio: $ 4,500 al 1.o

Premio VENTARRON.—1,600 metros.—Para cuatro años y más que no hayan ganado más de 2 carreras —Peso: 50 kilos.—Recargo de 4 kilos por cada carrera ganada.—Inscripción: $ 35. — Premio: $ 3,500 al 1.o

Premio VICTORIA.—2,300 metros —Para todo caballo ganador.—Handicap.—Inscripción: $ 45.—Premio: $ 4,500 al 1.o

Premio VENCEDOR. — 1,300 metros.—Para ganadores en el Club Hípico.—Handicap.—El top weight no excederá de 62 kilos.—Inscripción: $ 35.—Premio: $ 3,500 al 1.o

Notas del programa

En las carreras que no sean clásicas, el 2.o premio será el 20 por ciento del primero cuando corran cuatro caballos o más y el tercer premio será el 10 por ciento del primero cuando corran ocho caballos o más.

En toda carrera clásica el criador del ganador si éste es nacido en el país, tendrá una prima equivalente al 10 por ciento asignado al primero.

En las carreras del programa, que no sean de venta o de remate, el criador del ganador tendrá una prima equivalente al 5 por ciento del premio asignado al 1.o siempre que sea reproductor de fina sangre y nacido en el país.

El Directorio se reserva el derecho de anular o postergar una carrera o una reunión completa de carreras incluyendo el clásico.

Los premios "Jockey Club Argentino" y "Argentina" se pagarán con el endoso de la letra que remite el Jockey Club de Buenos Aires.

Las inscripciones se recibirán los días Lunes, hasta las 4 P. M.

En uso de la autorización que le confiere el artículo 99 del Reglamento de Carreras, el Directorio acuerda que, en las carreras que no sean clásicas, los caballos se podrán retirar dentro de las 24 horas después de publicados los pesos devolviéndoseles la mitad del valor de la entrada. Podrán, asimismo, retirarse el mismo día de la carrera, media hora antes de la primera, siempre que su retiro sea autorizado por los C. C. Sin este requisito se les aplicará una multa equivalente al doble del valor de la entrada.

Los pesos de los handicaps se publicarán en la cancha, a las 10 A. M. del día siguiente a la apertura de las inscripciones.

Los retiros de los caballos se aceptarán el mismo día que sean publicados los pesos, de 1 a 4 P. M., en la secretaría, y al día siguiente, hasta las 10 A. M., en la cancha y hasta las 2 P. M. en la secretaría.

Si el Directorio acuerda dividir en series una carrera handicap de las que tienen fijado "top weight", dicha división se hará por sorteo y procurando que los diversos grupos sean de calidades equivalentes.

Cuando en un mismo día hayan carreras destinadas a potrillos y a potrancas de dos y tres años nacidos desde el 1.o de Julio de 1923, no ganadores, el Directorio se reserva el derecho de unirlas en una sola carrera, asignándole el premio que corresponde a una de las pruebas.

Al mismo tiempo, el Directorio puede juntar ambas carreras y dividirlas, cuando no haya proporción en el número de inscripciones de una y otra.

HABANOS SELECTOS $ 0.80
HABANOS XXXX $ 0.60
Yo Fumo
Reina Victoria

LOS TRABAJOS EFECTUADOS EN LA MAÑANA DE AYER EN VIÑA DEL MAR

(DE NUESTRO CORRESPONSAL ESPECIAL EN LA CANCHA, POR TELEFONO)

Mary Pickford
con aprendiz liviano trabajó 800 metros en 48 3/5.

Grimace
con aprendiz [illegible] metros en 38 3/5. Descansó y repitió en 38.

Noticia
con A. Silva 800 metros en 52. Después de corto descanso 1,000 en [illegible]

Oligarca
con Polo Rebolledo, una vuelta a voluntad en 2.22.

Picazón
con Rice 600 metros en 37 1/5. Después de un descanso, repitió en 37 3/5.

Bosnia
con Aguilar 400 metros en 2[illegible]

Casual
con Ernesto Rebolledo, y Bl[illegible], con aprendiz 800 metros en 51 4/5 iguales.

Early Rose
con Guerra 1,200 en 1.16 2/5.

Cupletista
con E. Molina, 400 metros en 24 2/5.

Lolotte
con Gutiérrez 800 metros en 51 4/5

Tafalla
con Rice 1,000 metros en 1.5.

Acun-Cahuen
con Rufino Henríquez, 800 metros fuerte. Repitió en 39.

Vaso de Oro
con Guerra una vuelta en 2.15.

RECTIFICACION

Equivocadamente dijimos ayer que Lotería había trabajado mil metros en 1. 2/5. El trabajo de la hija de Campanazo fué 1,800 metros en 2.2 2/5.

LOS TRABAJOS EFECTUADOS EN LA MAÑANA DE AYER EN EL HIPODROMO CHILE

PISTA PESADA

Coquetón
montado por C. Sagredo pasó 400 en 26 3/5 después de un descanso repitió en 25 3/5.

Scut
montada por C. Sagredo. pasó 400 en 25 1/5.

Verdot
montado por C. Sagredo, pasó por la cancha liviana 800 en 54 y repitió por la pesada en 55.

Naldes
montado por C. Sagredo, pasó [illegible] en 25 2/5.

Joroba
montada por M. Rojas, pasó 800 en 53 4/5.

Maravedí
montado por G. Valencia, pasó 1,000 en 1.7 3/5.

L'Epatant
montado por E. Cáceres, pasó 600 en 39.

Buena Seña
montada por M. Rojas, pasó 400 en 26 3/5.

General Prin
montado por M. Rojas, pasó [illegible] en 26 1/5.

Baf
montado por C. Sagredo. pasó 400 en 27 1/5 y repitió por la cancha liviana 600 en 39 2/5.

PISTA LIVIANA

Dagmar
montada por un aprendiz, pasó 400 en 26 1/2 después de un descanso repitió en 26 2/5.

COMBINACIONES, ENAGUAS, PANTALONES Y CAMISAS DE SEDA DE OCASION EN LA FABRICA

STO. DOMINGO 1031

N/O.

MADERAS

DEL PAIS Y EXTRANJERAS

Liquidamos Existencias

ROBLE, PELLIN, PINO CHILENO, TODOS LARGOS Y DIMENSIONES

WILIAMSON Y CIA.

IRARRAZAVAL 393

Comerciantes

PULPERIAS y CONVENTOS

Antes de comprar consulte los precios en el nuevo Almacén de

M. Aguiló

PUENTE N.o 574

25.80	Cajón azúcar pan.
34.00	Quintal azúcar granulada tipo Sto.
31.00	Quintal harina Selecta.
28.50	Cajón arvejitas cuatro docenas.
34.00	Cajón duraznos Rubio tamaño chico.
55.00	Cajón duraznos Rubio banquete cosecha nueva.
30.00	Cajón tomates al jugo, lata grande, cajón cuatro docenas.
12.00	Docena sardinas españolas 220 gramos.
34.00	Lata aceite Bandera.
0.60	Kilo cacao en bojas, molido.

VENTAS POR MAYOR Y MENOR

PUENTE N.o 574

FRENTE A LA CAMPANA DE INCENDIO

Tel. Inglés 1652

6-M.

BOLSA DE COMERCIO

MOVIMIENTO

Sin variantes dignas de mención en cuanto al movimiento continuó operándose ayer en el mercado de valores.

Los papeles más transados fueron Kala-Uyu y Tocopilla, siendo de poco interés los demás valores adjudicados y cuyo detalle se demuestra a continuación:

En bonos se hicieron negocios por valor de 456,000, nominales.

Durante la segunda rueda se llevó a efecto el remate que es de rigor los Viernes, adquiriendo regulares proporciones.

SUBIERON

BONOS.—Caja 6-1, de 84 a 84 1/2; Caja 8 1/2 de 97 a 97 1/8.

BANCOS.— Chile, de 187 1/2 a 188; Hip. de Chile, de 605 a 606.

MINERAS.— Aconcagua, de 6 1/4 a 6 1/2; Colomas, de 7 a 7 1/2; Chacaltaya, de 15 1/4 a 17; Kala-Uyu, de 11 a 11 1/4; Kelluani, de 7 a 8; Morococola, de 47 3/4 a 48 1/4; Onix, de 7 a 7; Tres Puntas, de 0.40 a 0.55; Fortuna, de 5 1/2 a 5 3/4; Industriales: Club Viña, de 200 a 260; Electricidad, de 38 1/2 a 40.

BAJARON

BONOS.— Caja 8-1, de 94 a 93 3/4; Mineras: Condoriaco, de 4 a 3 3/4; Caylloma, de 5 a 4 1/2; Garci Mendoza, de 10 a 8 1/4; Huanillos, de 2 5/8 a 1.35; Higuera, de 5 a 4 1/2; Oploca, de 156 a 154 1/2; Industriales: Valparaíso Sporting, de 9000 a 8800.

OPERACIONES EFECTUADAS AYER

PRIMERA RUEDA

12000 Hip. 8-1. P. H., 94.
75000 Hip.. 94 1/4.
1000 Hip. 8-2. 99.
69000 Caja 8-1. 93 3/4.
20000 Caja 8-1/2. 93 1/2.
132000 Caja 8-1/2. 97.
91 Bco. Chile. 187 1/2.
100 Bco. Chile. 188.
500 Moncada M. 18. 48 1/4.
100 Tocopilla M. 18. 85.
300 Tocopilla M 18 85 1/2.
500 Colquiri M. 18. 9.
200 Patiño. Ab. 1. 282.
200 Onix. Ab. 1. 7 1/2.
500 Aconcagua Ab. 1. 6 1/2.

SEGUNDA RUEDA

15000 Caja 8-1, año 1917. 94.
8000 Caja 8 1/2. 97 1/4.
1000 Caja 8-1/2. 97.
52000 Hip. 8-1. 94 1/8.
30000 Caja 8-1. 93 3/4.
51000 Caja 8-1/2. 97 1/8.
100 Bco. Chile. 188.
500 Kala-Uyu, Ab. 1. 11 5/8.
800 Kala-Uyu, Ab. 1.o 11 1/2.
100 Kala-Uyu, Marzo 18 11 3/8.
800 Chaos Ab. 1.o. 16 1/2.
100 Chaos, Marzo 18, 16 3/4.
50 Oplocas, Marzo 18, 156.
300 Tocopillas, Marzo 18, 86.
100 Tocopillas, Marzo 18. 85 1/2.

REMATE

1000 Carb. de Penco, 135.
1000 Condarco, Marzo 18, 3 3/4.
200 Máfil, Marzo 18, 19 5/8.
800 Máfil, Marzo 18, 19 1/2.
60 Gente Grande, 54 1/2.
500 Fortunas, Marzo 18, 5 1/4.
1000 Higueras, Marzo 18, 5 1/4.
200 Higueras, Marzo 18, 3 3/8.
300 Rafaelitas, Marzo 18, 0.80.
300 Oplocas, Marzo 18, 154 1/2.
800 Halladas, Marzo 18, 960.
400 Fortunas, Marzo 18, 5 3/4.

LAS OPERACIONES EFECTUADAS AYER EN VALPARAISO

PRIMERA RUEDA

400 Tabacos, Marzo 18, 81.
100 Bco. Chile, Marzo 18, 189.
200 Carro Marzo 18, 63.
500 Kala-Uyu Marzo 18, 11.
800 Colquiri, Marzo 18, 9.
97000 Caja 8-1, 93.
100 Elec. Ind., 40.
2000 Elec. Ind., Marzo 9, 39.70.
2000 Elec. Ind., Marzo 23, 39.70.
20000 Hip. 8-1, 93 1/2.
Cambio: Vendedor 39.70. Comprador 39.60.

SEGUNDA RUEDA

500 Kelluani, Marzo 18, 7 1/4.
200 Kala-Uyu Marzo 18, 11 3/4.
1000 Envase, Marzo 18, 6 1/4.
500 Kala-Uyu, Ab. 1. 11 7/8.
100 Tocopilla, Marzo 18, 86 1/2.

REMATE

600 Rafaelitas, Marzo 18, 0.90.
100 Patiño, Marzo 18, 283 1/4.
100 Patiño, Marzo 18, 283.
200 Kelluani, Marzo 18, 7.
500 Kelluani, Marzo 18, 6 7/8.
500 Kelluani, Marzo 18, 6 5/8.
500 Kelluani, Marzo 18, 7 1/4.
100 Tocopilla, Marzo 18, 85 3/4.
200 Tocopilla, Marzo 18, 85 1/2.
200 Tocopilla, Marzo 18, 86.
200 Tocopilla, Marzo 18, 86 1/2.
500 Garci Mendoza, Marzo 18, 7 7/8.
500 Garci Mendoza, Marzo 18, 8.
1000 Garci Mendoza, Mzo. 18, 8 1/4
400 Dichas, Marzo 18, 12 3/8.
700 Kumurana, Marzo 18, 4 3/4.
400 Kumurana, Marzo 18, 4 7/8.
200 Huanillo, Marzo 18, 1 3/4.
500 Huanillo, Marzo 18, 1.10.
1200 Huanillo, Marzo 18, 1.30.
500 Huanillo, Marzo 18, 1 1/4.
200 Huanillo, Marzo 18, 1.40.
800 Huanillo, Marzo 18, 1.35.
100 San Vicente, Marzo 18, 26 3/4
100 Morococala, Marzo 18, 48 1/4.
100 Kala-Uyu, Marzo 18, 11 7/8.
500 Caylloma, Marzo 18, 4 5/8.
500 Caylloma, Marzo 18, 4 1/2.
800 Viñas, Marzo 18, 27.
200 Viñas, Marzo 18, 27 1/8.
100 Huanuni, Marzo 18, 62.
1000 Punta, Marzo 18, 1/2.
1000 Punta, Marzo 18, 0.55.
1 Club Viña, 260.
1 Sporting, 8800.

Cambio: Vendedor 39.70. Comprador 39.60.

Cotizaciones de metales

Cablegrama sobre cotizaciones de los metales correspondiente al día de ayer:

Estaño £ 293.5.0 al contado; subió 1.0.0.— 283.17.6 a plazo. Subió 1.12.6.

Cobre Standardt, £ 59.2.6 al contado; subió 0.7.6.—60.0.0 a plazo; subió 0.5.0.

Plata, d. 30 1/4 al contado; bajó 1/8.

PRECIOS DE COMPRADOR O DEDOR AL TERMINAR LAS RU

TITULO	COMPRADOR Cantid.	COMPRADOR Precio
BONOS		
Caja 8-1	3000	93¼
Caja 8 1/2	45000	97 1/8
Caja 7-2	2000	93
Caja 7-1	16000	85
Caja 6-1	20000	84¼
Hip. 8-2	2000	99
Hip. 8-1	40000	94½
Garantizador 8		
Electricidad Ind.		
Privilegiado Sep. 8		
Privilegiado Dic. 8		
BANCOS		
Chile	100	187½
Hip. de Chile	40	606
MINERAS		
Aconcagua, Abril 1.o		
Araca ex-dividen Marzo 18	500	6¾
Carolina, Abril 1.o	100	235
Colquiri, Marzo 18	100	7¼
Colquiri, Abril 1.o	200	9
Cerro Grande, Marzo 18		
Chacaltaya, Marzo 18	500	63
Chacaltaya, Abril 1.o	200	16½
Dichas, Abril 1.o		
Higueras, Abril 1.o	100	12
Kumurana, Marzo 18	500	5¼
Kala Uyu, Abril 1.o		
Kelluani, Abril 1.o	200	11½
Máfil, Marzo 18	100	7¼
Minera, Marzo 18		
Martas	500	18½
Morococala, Marzo 18	100	48
N. Elqui	2000	0.95
Onix, Marzo 18	200	7¼
Oplocas, Marzo 18		
Oruro	300	25
Ex-dividendo	200	284
Presidentas	1000	0.20
Tocopilla, Marzo 18	200	85½
San Vicente, Marzo 18	100	28
SALITRERAS		
Loa		
GANADERAS		
Rupanco	500	22
INDUSTRIALES		
Gas	15	58
Tabacos	1000	80
Cemento Melón	200	41
Electricidad Ord.		
Molinera	150	7¾
CIERRE A LAS 4.30 P. M.		
Cambio		39.50
Kelluani, trans. Abril 1.o		9
Kala Uyu, Abril 1.o		11¼
Patiño, trans. Abril 1.o ex-divid.		284
Cerro Grande, Abril 1.o		62½
Chacaltaya, tran, Abril 1.o		17
Carolina, Marzo 18		7¼
Tocopilla, Marzo 18		86
Minera, Marzo 18		18⅝
Kumurana		

CAMBIO

COMERCIAL	$ 39.60
LIBRAS EN ORO AMERICANO	466 1/2
1 PESO PAPEL, VALE	6 1/16

BANCO DE LONDRES Y RIO DE LA PLATA LTDO.

Cambio sobre el exterior

PLAZA	90 D. V.	Vista
Londres	39.80	40.30
París	80 1/2	80 7/8
Amberes		87.60
New York		8.27
España		1.16 3/4
Italia		33 1/4
Brasil		40.30
Uruguay		8.66
Argentina		3.35
Holanda		3.32 1/2
Suiza		1.59 1/2
[illegible]		40.30
Portugal		40.30
Panamá		40.30
Perú		40.30

MATADERO PU

ENCIERRA DE GA

Ganado mayor		Gana
Bueyes	82	Corderos
Novillos	55	Cerdos
Vacas	318	Terneros
Q. en vara	29	
En vara	43	
Total	527	Total

PRECIOS DE LAS

Carne de buey de 1.a
Id. de 2.a
Id. de 3.a
Carne novillo de 1.a
Id. de 2.a
Id. de 3.a
Carne de vaca, de 1.a
Id. de 2.a
Id. de 3.a
Carne de cordero, de 1.a
Id. de 2.a
Id. de 3.a
Carne de oveja, de 1.a
Id. de 2.a
Id. de 3.a
Carne de cerdo, de 1.a
Id. de 2.a
Id. de 3.a
Grasa en rama
Sebo de ovejuno
Cuero de buey
Id. de novillo
Id. de vaca
Id. de ovejuno
pesos la docena

JUGO DE UVA

MARAMBIO

Pedidos: Teléfono N.o 2321

LECH

Producción de establ vacas, vende la Hacienda nada de Chena, de Enr gueros.

Teléfono 70. San Be

Banco Español Chile

AVISO

Se pone en conocimiento de los señores suscritores de Acciones de este Banco en formación, que se ha fijado el día 15 del presente mes de Marzo, como fecha final para el pago de la primera cuota (50%).

En la Notaría de don Javier Vergara, Morandé 242, se encuentra la adhesión y copia de la escritura de constitución a la disposición de los señores Accionistas, para su firma.

Santiago, 6 de Marzo de 1926.

Población San Remo

— DE —

GREGORIO COSIDOY

Venta de sitios, situados en Santa Rosa pasado San Joaquín, en pleno corazón de Santiago, frente a la Fábrica de Vidrios. Sitios de 10x25, pagaderos con $ 40 mensuales; 10x35, con $ 60 mensuales. Hay de varias dimensiones, según deseos de los señores interesados. Con el pago de la primera cuota se hará entrega inmediata del sitio.

¡¡Unica ocasión de hacerse propietario sin gran desembolso y con las grandes facilidades que se conceden!!

Planos, folletos y demás informes al respecto, durante todo el día en

HUERFANOS 2917 Y LOS DOMINGOS EN LA MISMA POBLACION SAN REMO

NOTA.—Es conveniente poner en conocimiento de los señores interesados en la compra de sitios en esta Población, que soy el único dueño de ella, para que no se dejen sorprender en su buena fe por individuos faltos de escrúpulos.

M—7

GRAN RECLAME

TERNO FINO (Camisir Inglés) $ 175.00

Sólo hasta el 15 del presente.

Almacenes de

SASTRERIA CORONA

Portal Edwards, por Bascuñán 20-22-24

Teléfono Inglés 338 Est.

Mar.-17

COMPAÑIA DE SEGUROS

"Caupolicán"

JUNTA GENERAL ORDINARIA Y EXTRAORDINARIA DE ACCIONISTAS

En conformidad al artículo 34 de los Estatutos, se convoca a Junta General Ordinaria de Accionistas que tendrá lugar el día 10 del mes en curso, a las 2 de la tarde, en la sala de reuniones de la Compañía, calle Agustinas N.o 1074, en Santiago.

Asimismo se convoca a Junta General Extraordinaria que se constituirá inmediatamente después de la Ordinaria, para someter a la aprobación de los señores Accionistas el traslado inmediato de la Compañía a Valparaíso.

Santiago, 3 de Marzo de 1926.

De orden del Directorio

G. GLIMMANN,

Gerente.

Mar.—10

Gran Realización de Piele

Desde hoy se dará comienzo a la realización de pieles confeccionadas, cuer adornos para media estación e invierno.

Recomiendo a mis clientes visitar mi exposición de pieles durante todo el pr mes, por tener que recibir, a la entrada del Invierno, grandes remesas de Europa.

Visite y compre sus abrigos en esta gran realización, que sólo durará hasta del mes.

Este es el único establecimiento que dice

DAVID COHEN — San Diego No.

PELETERIA BELGA

Cuenta con taller para confecciones y composturas. Operarios competentes.

EL LUNES NO HABRA SERVICIO DE LOCOMOCION

Cumpliendo con un acuerdo de la Junta Ejecutiva de la Federación Obrera de Chile, los gremios del Rodado irán al paro general desde el Lunes, como una protesta contra la Ley 4057.

A este paro han adherido numerosas colectividades obreras de Santiago y provincias.

En consecuencia, no habrá servicio de tranvías, autobuses ni carruajes.

El paro empezará a las 6 de la mañana, para terminar el Martes a la misma hora.

OS TRANVIARIOS DE SANTIAGO PIDEN FRENOS ELECTRICOS

l Jueves pasado celebró sesión eral este gremio en sus respec- s locales, llegando a conclusiones hacer una campaña en beneficio gremio y del pueblo de la capi-

os acuerdos tomados son los si- entes:

o Hacer una presentación a la ección de la Compañía, a fin de ésta dé las facilidades con el ob- de que se puedan usar los fre- eléctricos para detener los tran- s. Esto, como una medida de be- icio directo, tanto para el perso- como para la Empresa misma, por aquello de indemnizaciones que tiene que pagar por los accidentes que suceden en la vía pública. Esta medida puede disminuir en un 50 o|o de los actuales accidentes.

2.o Solicitar de la Dirección de la Compañía, la devolución del 5 o|o que se le descontó por el capítulo de la ley de Empleados Particulares durante tres quincenas.

3.o Solicitar el 5 o|o de aumentos de salarios que la Empresa ofreció a base de la mayor entrada que le produjera el alza de las tarifas. Estas peticiones serán presentadas a la Compañía en la próxima semana.

CITACIONES

Frente Unico de Arrendatarios de Chile. — Para hoy a las 8 y media en Santa Isabel 114, a los señores: Honorio Garrido, Manuel Olivares, Tomás Badilla H. y Cosme Ramírez.

Sociedad Pintores Miguel Angel. — Para mañana a las 10 A. M. cita a junta general.

Sociedad Obreros de San José.— los socios de Santa Sofía a sesión general ordinaria para mañana a las 10 A. M.

Federación de Sastres de A. S. —Reunión de directorio y comisión de fiestas a las 9 P. M.

Sociedad de Inválidos del 79 y Veteranos del Ejército y Armada.—A junta general ordinaria para mañana, a las 3 de la tarde.

Cuadro Dramático El Arte. — Para hoy cita a ensayo general, en V. Manuel 1495, casa 12.

Sociedad de Socorros Mutuos Protección de la Mujer.—A sesión de Directorio para hoy, a las 4 P. M.

Confederación de Sindicatos Blancos de Chile.—Local Salas 208.—A todos los delegados de esta Confederación para hoy, a las 6.30 P. M.

Federación Provincial de Sindicatos Blancos de Santiago.— A todos los presidentes de Sindicatos que tienen delegados ante ella, para hoy, a las 6 P. M., en Bandera 657.

Sindicato Nacional de Carpinteros.—Este Sindicato ruega a todos sus socios que se sirvan pasar por la tesorería, que estará abierta de 4.30 a 6.30, todos los días de la semana, para que cancelen sus cuotas.

La mesa directiva se reunirá hoy, a las 6 P. M. en Bandera 657.

Sociedad de Pintores Miguel Angel.—A junta general extraordinaria para mañana, a las 9 A. M.

VELADAS Y FIESTAS SOCIALES

Sociedad S. M. La Aurora. — Mañana se efectuará el paseo campestre a Peñaflor, en honor del nuevo directorio.

—Reunión mañana a las 9 A. M. en la Estación Central.

El Sábado 13 del presente se efectuará la velada a beneficio de nuestros fondos sociales, en el salón teatro La Universal.

Conjunto Artístico Enrique Borrás. — Hoy se llevará a efecto el beneficio en homenaje a las señoritas Amanda Labarca y Guzmán Cárdenas. Esta velada se llevará a efecto en la Unión G. de D. Metalúrgicos, Huemul 649.

Centro Exequiel Vilches. — San Francisco 748. — Los socios inscritos para este paseo y que no hayan cancelado su cuota, lo pueden hacer hoy en el local social, ante los señores Luis Serey y Wenceslao Espinosa. La partida será en el tren de 8 A. M.

Centro Social Sol de Mayo. — A las 9 gran baile social. Mañana, a las 5 30, matinée y la noche, a las 9.30, gran baile.

Centro Recreativo Victoria. — Hoy, baile familiar, a las 9 P. M.

Liga Nacional de Arrendatarios.—4.o Tribunal, Gálvez 1612. —Hoy se efectuará en el local de esta Liga una velada a beneficio de sus fondos sociales.

AÑANA SE REUNEN LOS ARRENDATARIOS

LA CONCENTRACION SIMULTANEA EN LOS TEATROS O'HIGGINS Y SETIEMBRE

a Junta Ejecutiva Nacional de ndatarios ha trabajado activa- te con el objeto de que el acto mañana obtenga el mayor éxito. esta importante reunión, que realizará en los teatros de la resa Valenzuela Basterrica, a 9 A. M., podrán los arrendata- de la capital apreciar la labor rrollada por este organismo di- vo que creara la Convención ional verificada en el mes de mbre pasado.

parte literaria de este progra- estará a cargo de conocidos ar- s aficionados que actúan en los ros obreros de las diversas so- ades.

GRAMA PARA EL TEATRO O'HIGGINS

Actividades desarrolladas por la a Ejecutiva Nacional, por el r José Rodríguez; 2. Futuras itaciones de la Liga Nacional Arrendatarios, por el señor Er- o González; 3. Por la libertad astor Vilarin, disertación por el r Ricardo Heredia; 4. Situación paro general del Lunes próxi- a través del país, por el señor o J. González; 5. Harán uso a palabra los señores diputados Ayala, Cardenio González y ón Sepúlveda Leal; 6. Finali- este acto con números de variedades, a cargo de conocidos artistas obreros de la capital.

PROGRAMA PARA EL TEATRO ESMERALDA

1. Actividades de la Junta Ejecutiva Nacional, disertación por el señor Juan Gómez; 2. Futuras orientaciones de la Liga Nacional de Arrendatarios, por el señor Luis Bustamante; 3. Por la libertad de Castor Vilarin, disertación por el señor Pablo López; 4. Situación del paro general del Lunes próximo, a través del país, por el señor Rufino Rosas; 5. Harán uso de la palabra los señores parlamentarios Aquiles Concha, Fidel Estay y Abraham Quevedo; 6. Finalizará este acto con números de variedades a cargo de conocidos artistas aficionados obreros.

LA JUNTA EJECUTIVA CITA PARA ESTA NOCHE

Este organismo sesionará hoy extraordinariamente a objeto de despachar los diferentes trabajos que se encuentran pendientes.

Los secretarios generales deberán concurrir a fin de ser informados sobre la forma de practicar el paro general del Lunes próximo.

La hora de la reunión se ha fijado las 8 P. M. y el local será Matucana esquina de Rosas, secretaría del Centro El Despertar.

ciedad de Socorros Mutuos "La Ilustración de Ñuñoa"

sta noche, a las 9 P. M. se ará a efecto en el Teatro Pe- olén la función extraordinaria tiene preparada la comisión de itas de esta prestigiosa institu- , que es a beneficio de los fon- sociales y en ayuda de los eros del carbón.

l programa elaborado es bastante interesante y habrán varios nú- ros de gran atractivo.

Manifestación

In grupo numeroso de obreros ficos pertenecientes a los perso- es de los rotativos de Santiago ecerá dentro de poco una mani- tación de confraternidad al señor is Castillo, secretario del Direc- de la Caja de Empleados Públi- y Periodistas.

Oportunamente se avisará quiénes las personas encargadas de re- ir las adhesiones.

Sociedad "Santiago" de Zapateros, Hormeros y Curtidores

La comisión que atenderá el servicio sanitario ha quedado compuesta en la siguiente forma:

Barrio Central: Abraham López, Mapocho 1469. Juan B. Pérez, Maipú 780.

Barrio Matadero: Ignacio Videla, Victoria 525 (casa 13).

Barrio ultra Mapocho: Juan Rosende, Siglo Veinte 121; Ema Contreras, Av. Prado 205 (Lo Negrete).

Barrio Providencia: Miguelina Muñoz, calle Cortés 1742.

—A junta general extraordinaria para mañana, a las 9.30 A. M.

Liga Federal 8.o Tribunal

El resultado de la última velada fué:

Entrada general.. . . .	$ 406
Gastos generales. . . .	156
Saldo.	250
Ayuda a los carboníferos.	125

EL BUEN FUMADOR no gasta otro PAPEL DE CIGARRILLOS sino el de BRAUNSTEIN Frères — PARIS

Zig-Zag

Proveedores del Estado Francés y de las principales fabricas chilenas para PAPEL de CIGARRILLOS en bobinas

Fuera de Concurso Londres 1908 — Turin 1911

FUMADORES, Exijan en todos estancos el Zig-Zag

LAS PETICIONES DE LOS GREMIOS DE RODADOS TOCAN A SU FIN

Los gremios de rodados de esta capital, después de un estudio concienzudo llevado a efecto en una Convención celebrada el 10 de Enero próximo pasado, presentó a las autoridades locales un amplio pliego de peticiones, el que pasó en estudio a la Dirección del Tránsito Público, debiendo ser resuelto en definitiva por una comisión de los gremios de rodados y la comisión de tránsito de la Honorable Junta de Vecinos.

Ayer en la tarde llegó a la secretaría del gremio de Rodados la siguiente invitación:

"Por encargo del señor Intendente Municipal ruego a usted asistir a la sesión que debe celebrar la Honorable Comisión del Tránsito el Miércoles 10 del corriente, a las 5.30 P. M., en la sala de comisiones, con el objeto de estudiar el pliego de peticiones presentado por el gremio de rodados de la capital y adoptar las resoluciones que se estimen necesarias, a fin de someterlas a la consideración de la Honorable Junta de Vecinos.

Dios guarde a usted.—**Emilio del Villar P.**"

El secretario general de los gremios de rodados nos ha encargado citar a reunión extraordinaria para esta noche, a las 9.30 P. M., a los delegados de la Junta Central, de un modo especial a los señores Humberto Soto, José Finch, Abraham González, Agustín Escobar, Juan Ramón Vargas, Luis Cristaim Martínez, Juan Naranjo, Arístides Muñoz, Pedro Troncoso, Manuel J. Martínez, la representación de los empresarios de autobús Ford y el señor Guillermo Villanueva.

Se tratará especialmente de lo relacionado con las peticiones hechas a las autoridades comunales, se definirá en forma la actitud que asumirá esta Junta Central con respecto a las peticiones de los señores empresarios de autobús y por último se ultimarán los preparativos para el paro acordado por el gremio para el Lunes 8.

Esta reunión se efectuará en el local de los tranviarios, Bulnes esquina de Martínez de Rozas.

EL PASEO DE LOS SUPLEMENTEROS SE REALIZA MAÑANA

Por el primer tren que sale mañana de la Estación Central los suplementeros de Santiago se dirigirán a Cartagena.

Este paseo, que es el primero que efectúa el gremio, ha logrado interesar vivamente a los canillitas, los que se aprontan para pasar un día de descanso en las playas del vecino balneario.

El secretario general del Sindicato nos ha pedido citar a reunión para hoy, a las 8.30 P. M. para tratar sobre los últimos detalles del paseo de mañana.

Con motivo del paseo, los diarios saldrán a la venta a las cinco de la mañana, pues los suplementeros saldrán de Santiago faltando diez minutos para las siete.

Salón Teatro de la I W. W.

NATANIEL 1057

Hoy, a las 9.30 P. M., se efectuará una velada teatral y conferencia con el concurso del cuadro artístico Máximo Gorky, quien pondrá en escena el divertido sainete de un autor argentino, titulado: "Los hombres"; y la graciosa comedia de Pedro J. Malbrán, titulada: "La guerra de don Ladislao".

Amenizará la velada la banda de la I. W. W., la Estudiantina "Libertad".

Sociedad Asistentes de los Ferrocarriles del Estado

VERSION OFICIAL

El cuatro del corriente celebró sesión esta prestigiosa institución.

Se nombraron dos delegados que irán a representar a la Sociedad en el comité pro-convención, siendo elegidos por unanimidad los señores Moisés Céspedes Cruz y Julio Ramos Salamanca, respectivamente.

Fué rechazada la renuncia que hacía el secretario de la institución, don Julio Ramos S., después de discutirse acaloradamente este asunto, y a pedido de la asamblea se hizo cargo de su puesto.

Finalmente se acordó extraordinariamente reunirse el Lunes 8 del presente, en donde se tratará la jira de propaganda que llevará a efecto una comisión de la Sociedad a los principales pueblos del Sur del país.

Sociedad "La Universal"

Por inconvenientes imprevistos e insubsanables, suspéndese la sesión de junta general ordinaria a que se había citado para mañana a las 9 A. M., haciéndose presente que dicha junta se efectuará el próximo Domingo a la misma hora, en donde se tratarán asuntos de suma importancia y urgencia.

—El Directorio sesionará el próximo Martes, a las 8 y media P. M., para tratar varias materias sociales de mucha necesidad.

Academia I. "Arturo Prat"

(SAN FRANCISCO 608)

Hoy se efectuará en esta institución una velada literario-musical y baile en honor de la "Sociedad Juventud del Matadero".

Se ha confeccionado un escogido programa de variedades que estará a cargo del Cuadro Artístico Arturo Prat. Como número extraordinario, el popular campeón de box, Humberto Guzmán, hará una exhibición con un conocido aficionado.

Federación de Empleados a Contrata de los Ferrocarriles

Para el Domingo próximo a las dos de la tarde están citados los miembros de esta sociedad a fin de tratar de trascendentales asuntos de primordial interés para el personal ferroviario. Se proseguirá estudiando la próxima reorganización de la Empresa de los Ferrocarriles.

EL BENEFICIO A LOS OBREROS DEL CARBON

Hoy, a las nueve de la noche, se efectuará en los salones del diario "Justicia", Río Janeiro 465, una simpática función a beneficio de los obreros del carbón.

En esta fiesta que es organizada por el Consejo de la Manufactura actuará el Cuadro Arte y Revolución, presentando escogidos números de variedades.

Dados los fines que se persiguen y lo interesante del programa, es de esperar que un numeroso público acuda a esta fiesta.

Sociedad de Artesanos "La Unión"

La Comisión de Fiestas de esta institución, que es presidida por el entusiasta director señor Rigoberto Arévalo, ha preparado para esta noche un baile en honor de las familias del barrio y se le dará principio a las 9 P. M., para terminar a las 12.

Mañana habrá matinée familiar de 5 a 8 y media, y en la noche de 9 y media a 1 A. M. Estos bailes serán en honor del directorio.

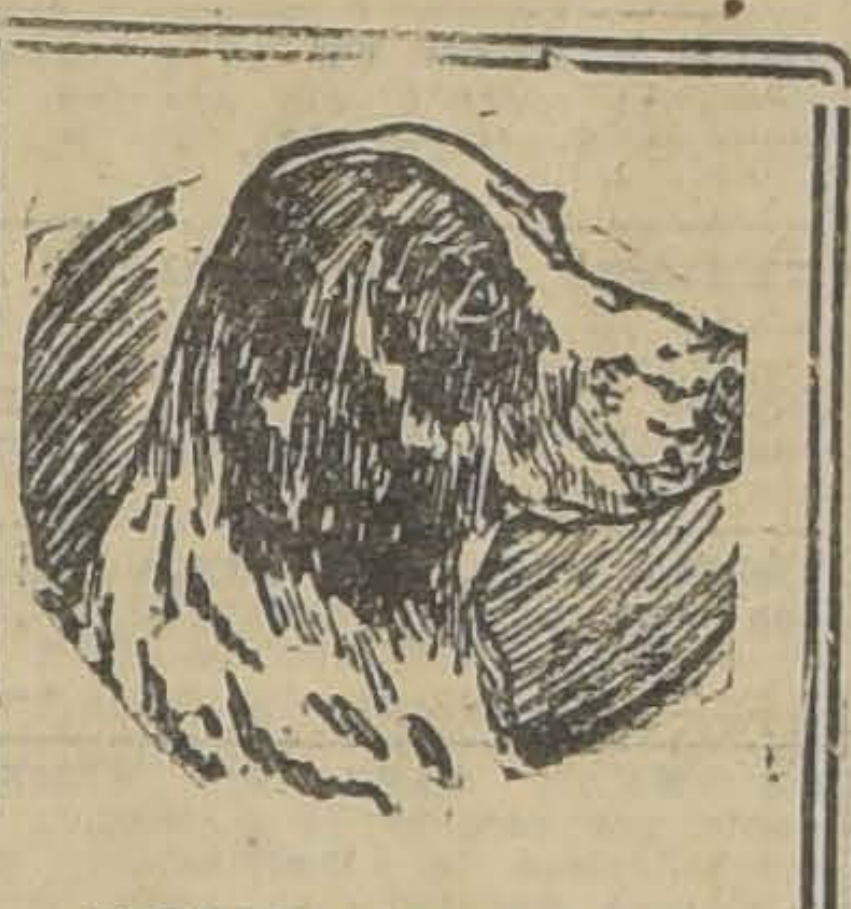

CONSULTORIO PARA
erros, Gatos y Aves
Doctor L. Schmidt Hern, Veterinario especialis Monjitas 780. Teléfono 49.
Hora, 2 a 7 P. M.
nsulta. . . . . . $ 5.00
ves. 3.00
nbulancia, ida y vuelta. 5.00
Operaciones en general
/eterinarios y Practicantes
ara la atención de animales mayores, a las haciendas y a la ciudad.
Laboratorios — Remedios

Unión Obreros de Diarios

Mañana se verificará en esta institución la elección de nuevo Directorio. La votación empezará a las 9 de la mañana para terminar a las 8 de la tarde. Después de esta hora se verificará la junta general ordinaria en que se hará la proclamación de la nueva mesa directiva.

Se previene que sólo tendrán derecho a emitir su voto los asociados que estén al día en el pago de sus cuotas ordinarias y extraordinarias.

Unión Industrial del Cuero y Anexos

VERSION OFICIAL

En su reunión de anoche el Consejo Central de esta Unión, acordó por unanimidad reafirmar una vez más los acuerdos de la última asamblea general de no aceptar el paro del 8 de Marzo decretado por la F. O. CH. porque no es posible estar jugando con los trabajadores y la industria misma.

Al mismo tiempo declara: Que en el paro efectuado el Lunes 22 de Febrero, no se esperaba la aprobación de esta institución como lo hace resaltar el secretario general de la J. E. de la F. O. CH. por cuanto esta Unión tiene autorizado cualquier movimiento y en cualquier tiempo que el Comité Pro-Abolición de la ley 4054 resuelva fijar, siempre que sea en contra de la ley citada, que la viene combatiendo desde su última Convención del 1.o de Mayo de 1925.

Unión Gremio de Lecheros ex-Sociedad Proveedores de Leche

FALLECIMIENTO

Ayer ha dejado de existir el socio don Carlos Bobadilla. El señor Bobadilla era miembro antiguo de esta Sociedad y persona muy estimada entre sus relaciones.

Esta Sociedad pierde uno de sus más distinguidos asociados, ya que el extinto era tío de nuestro distinguido presidente, don Germán Bobadilla, a quien presentamos nuestro más sentido pésame.

Se ruega a todos los socios acompañar el cortejo que partirá de su casa habitación, Lo Ovalle, Paradero 17, hoy Sábado a las 4 de la tarde. —**Q. Alvarez.**

Sociedad de Socorros Mutuos Unión "Andrés Bello"

El Directorio de esta institución deberá reunirse mañana a las 9 A. M., en casa del socio honorario, señor Pedro Acevedo, en calle Puente número 756, para tratar diversos asuntos que necesitan su pronta aprobación.

—A los socios se les recomienda que pasen a imponerse de la salud del señor Amador Gutiérrez, vice-presidente que se encuentra enfermo.

Centro Artístico "Arturo Alessandri P."

Para hoy a ensayo a las 8 P. M., en la secretaría, Maule 514, los siguientes socios señores Ernesto Román, César Ríos, Hernán Tamayo, Alejandro Vargas, Orlando Soto, Carlos Jara, Enrique Muñoz, Mardonio Céspedes, Cornelio Toro, Salvador Dotte Emiliano Céspedes, Luis Pérez, J. de D. González, señoritas Rosenda Villarroel, Fresia Pinto, Raquel Herrera, María J. Guajardo, Las tenia Espinosa, Hortensia Contreras, Esperanza Vilches. Se ruega la asistencia y puntualidad en la hora.

Sociedad S. M. "Juan Dávila"

(VERSION OFICIAL)

La Sociedad de S. M. Juan M. Dávila B., en su última sesión, tomó los siguientes acuerdos:

Dado los señalados servicios prestados a la institución, por el señor Oscar M. Barrios, se le nombró socio honorario.

Después de haberse impuesto del informe emitido por el médico de la Sociedad, Dr. Osvaldo Díaz V., acordó rechazar la solicitud del socio enfermo, señor Francisco Munizaga.

Después de oír el amplio informe de la comisión Construcción y Mausoleo, se acordó citar a junta general extraordinaria para el Martes 9 del presente, a fin de darle cuenta de su cometido.

Queriendo el directorio dar mayor realce a la fiesta con que se celebrará el 10.o aniversario de su fundación, acordó suspender los efectos de los castigos que han sido aplicados a los señores socios.

Prestó su aprobación al programa de fiestas elaborado por la comisión respectiva, e igualmente la autorizó para hacer los gastos acordados por la junta.

LAS CANAS

Tiene usted que curarlas con el universal reconstituyente Específico Benguria. No es tintura; deja el cabello de su color primitivo; cura la calvicie, desaparecen las caspas y seborreas, haciendo salir nuevos y abundantes cabellos.

Pida datos y referencias, en

MONEDA 875-Altos

Dr. R. Benguria B.

ATTENDE DE 9 a 12 A. M. y DE 2 a 7 P. M.

El hombre no vive de lo que come, sino de lo que digiere.

Piense Vd. en ello y no olvide tomar la

Somatose.

BAYER

Un buen apetito y una excelente digestión serán su recompensa.

Somatose (M. R.) Preparado Soluble de albumosas de carne.

HOY SE REUNEN LOS FERROVIARIOS PARA TRATAR SU PROXIMA CONVENCION

Para hoy, a las 4 P. M., en Bascuñán 542, el comité directivo pro-Convención Ferroviaria cita a todos los delegados de las organizaciones unificadas, para tratar en especial los siguientes puntos: nombramiento de las comisiones que irán en jira al norte y sur del país, por la red ferroviaria en propaganda.

Fijar el día en que este comité se entrevistará con el Director General de la Empresa.

Publicación de un manifiesto que se lanzará a través del país para conocimiento de todos los trabajadores de Chile, dando a conocer que los ferroviarios se han unificado para ocupar su verdadero lugar en el concierto universal del problema social.

Oír la cuenta de la comisión de parlamentarios y delegados que fueron nombrados para cumplir una misión de importancia.

Fijar en definitiva, los días en que sesionará este comité, y varios otros puntos de interés general.

Este comité, ruega a sus delegados, hacerse presente a esta reunión, con la cuota de dinero acordada para financiar la Convención.

Se encarece la asistencia a los siguientes señores consocios, a fin de hacerles entrega del diploma que los acredita como tal: Baldomero Ruz, Juan 2.o Silva, Clorindo Stuardo, Carlos Silva, Eliseo Silva, Augusto Vallejos, Víctor Vargas, Miguel Valderas, Luis Valenzuela, Juan Zúñiga, Julio Guzmán, Gmo. Herrera, Luis Lillo, Agustín Lazcano, Luis H. Lara, Armando Muñoz, Luis G. Muñoz, Manuel 2.o Meza, Fco. Maturana, Juan Molina, Gmo. Ortega, Urbano Pérez, Eduardo Pávez, Carlos Quezada, Alfredo Queirolo, Pedro A. Quintanilla, Rudecindo Quezada, Manuel Riquelme O., Miguel Rosas, Roberto Romero, Jorge Romero, Luis A. Buzeta, Alcibíades Bravo, Oscar Barrera, Carlos Carrasco, Eduardo Campusano, Enrique Cabello, Mariano Cabello, Isaías Castillo, Eduardo Cubillos, Manuel Cerda, Víctor Castro, José M. Duarte, Roberto Espinoza, Solano Encina, Felipe Flores, Luis Flores, Felipe Flores O., Salvador 2.o Fuenzalida, Arístides Garrido, Eugenio González, Luis Cesáreo González, Rufino González G. y Enrique Arenas G.

Nombró directores de turno a los señores Carlos Ramírez y Clodomiro Rojas.

Se pone en conocimiento de los señores consocios que el recaudador atenderá esta tarde de 5 a 9 en el local social.

—Se cita a reunión de directorio para hoy, a las 6 1|2 P. M.

A junta general extraordinaria para el Martes 9 del presente, a las 9 P. M.

Federación Sindical de Electricistas de Chile

(SECCION SANTIAGO)

Mañana, a las 10 A. M., se llevará a efecto en su local la reunión de costumbre.

Como primer punto y de preferencia se oirá la cuenta del secretario y del delegado al comité pro-abolición de la Ley 4054.

En esta asamblea se resolverá la actitud que la organización debe asumir ante el paro del Lunes 8 del presente.

Como es de imprescindible necesidad que haya una orientación definitiva, se recomienda especialmente la asistencia a los delegados de las casas instaladoras.

PARTICULARES, CARROCEROS Y GARAGES

LIQUIDAMOS por piezas, 50 carrocerías Ford turismo modelo 1924, que hemos recibido desarmadas.

GARAGE GIBBS y Co. — S. MIGUEL 142

El próximo Martes aparecerá el número nueve de la Revista "EL PROGRESO LATINO-AMERICANO"

TRAE EL SIGUIENTE SUMARIO:
PORTADA:
HOMENAJE A ESPAÑA Y A SU REY.—El vuelo de Franco.—Dos cartas históricas.
DECIMO ANIVERSARIO, RUBEN DARIO, por Alejandro Bermúdez hijo.
EXCMO. SR. GENERAL GERARDO MACHADO Y MORALES, Presidente de la República de Cuba.
ACAPITES SOBRE CUBA, por Eduardo Usabiaga, E. E. y M. P. de Cuba en Chile.
EL SALVADOR ROMPE SU TRADICION, por el Dr. Rafael Domínguez Parada.
LA SITUACION DE VENEZUELA, por Félix Octavio Roa.
LAS CORRIENTES COMERCIALES CHILENO-BOLIVIANAS, por Luis Ramírez Sanz, del Ministerio de Comercio y Vías de Comunicación de Chile.
EL CAFE, por E. Solís Vergara, Ex-Ministro de Chile en Centro-América.
THE MACHINERY MARKET ACTIVE, por Ralph H. Ackerman, Agregado Comercial a la Legación norte-americana en Chile.
VALDIVIA:
VOCES AMIGAS Y LAS DOS UNICAS SOBREVIVIENTES DE LA COLONIZACION ALEMANA DE VALDIVIA, por Luis Aníbal Lagos, Redactor en Jefe de "El Correo de Valdivia".

Representante en Chile, en toda la América y en Europa.

Agentes Bancarios: Banco de Chile y Alemania.

Para suscripciones y avisos dirigirse a la Dirección de la Revista, Morandé 291, Santiago de Chile.

AVISOS ECONOMICOS

—Avisos judiciales

CONCURSO ROJAS: EN EL CUADERNO de impugnación de los créditos de don Osvaldo Puelma, se proveyó, Santiago, 21 de Enero de 1926. Autos para resolver.— Pedro Ortiz. —A. Muñoz, secretario. 8-M

2.— Arboles y plantas.

CRIADERO DE SEMILLAS DEL país, papas de flores, almásigos, arvejas. Mercado Central, Rosa Iduaze. 7—M.

3.—Automóviles, afines y accesorioc. (Compra-venta y composturas)

PLATINO PARA MAGNETO BOSCH y toda clase de maquinarias, coloca a precios bajos. Alameda 773. Oficina 4 13- M

DODGE OCASION VENDO. A. Prat 1366. 6M

VENDO CHASSIS FORD SIN PARTIDA, ruedas alambre, rico motor. Aldunate 1070. M—6

PUELMA Y CIA. LTDA., HUERFANOS 819, agentes autorizados Lincoln Ford Fordson. Repuestos Ford legítimos. 10-M.

$ 4,500 VENDESE MOTO SIDECAR, construída fábrica hidro-aviones francesa, de 7 H.P. Coche de madera. Flamante estado. Lira 1186 10 M

VENDO GONDOLA BROCKWAY, perfecto estado. Jofré 365, de 1 a 3 P. M. 7-M.

VENDO SIDE CAR DE OCASION. Brasil 375. 6-M.

VENDO CHASSIS FORD, CHILOE 1127. 6—M

VENDO FORD PERFECTO ESTADO, Bulnes 795. 7-M.

VENDO 2 CHASSIS AUTOBUSES especiales para carga. Rosas 1836. M-7

AUTOMOVIL HUDSON TURISMO 7 asientos, 5 ruedas, fundas, perfectísimo estado se regala en $ 12,000 con patente 1926, con seguro todo año. Sin intermediario. Mosqueto 441. 7—M

AUTOMOVIL DE SPORT, MARCA Ford, ocasión, se vende. Verlo: Garage González, Río Janeiro 460. 7-M

AUTOMOVIL EUROPEO ESPLENDIDO estado, muy elegante, vendo en 3 mil pesos. Libertad 62. 26—M.

FORD PARTICULAR SEIS RUEDAS, muy bien equipado, flamante, vendo barato. Víctor Manuel 1560. 6—M.

VENDO GONDOLA, RECORRIDO San Pablo. Nueva patente. Conferencia 396. M 6

RUEDA PARA MARMON 34x4 1|2, con neumático vendo de ocasión.— Dieciocho 20. 6—M.

VENDO LINDO DODGE CERRADO, muy bien conservado, perfectas condiciones funcionamiento. Tratar y verlo: Delicias 1751.

REGALO FORD FLAMANTE. Brasil 452. 7—M.

GONDOLA FORD MODELO MUNICIPAL compro ocasión. Compañía 2876, casa C. 7-M.

CARROCERIA MODELO MUNICIPAL compro para Ford. Compañía 2876, casa C. 7-M.

ESSEX 4 CILINDROS, FLAMANTE, equipado y garantido, regalo en $ 5,000. Tratar: Plaza Los Guindos. Botica de 8-10 1|2. M-8

AUTO TURISMO BIEN EQUIPADO, 4 asientos. Vendo. San Francisco 990. 11-M

OPORTUNIDAD VENDO CARROCERIA góndola. San Francisco 1265.

CARROCERIA FORD TURISMO, Automóvil Ford, 6 cilindros, vendo regalado. Vicuña Mackenna 456. 7-M

VENDO GONDOLA REPUBLIC EN perfecto estado. Facilidades de pago. Santa Rosa 1696.

VENDO AUTOMOVIL DODGE 7 asientos, perfecto estado. San Alfonso 449. 7-M

PERMUTO AUTOMOVIL DE TURISMO valor $ 14,000, por terreno cerca de Santiago, escribir a Juan Rosseaux. Correo 2. 7-M

AUTO CAMIONES DE CARGA, fletes de todas clases, calle Valparaíso 1209. Telef. 242, Matadero. 7—M

4.—Aniales (Compra y venta).

PERDIGUERO, RED IRISH SETTER, vendo ocasión. Pedro Valdivia 820.

CABALLO TIRO SOLO, COMPRO de ocasión. Bascuñán 166. 7-M

VACAS PARIDAS, 15 LITROS, probadas, vendo. Sazié 2970.

¡LA MEJOR OPORTUNIDAD DE SU VID

Puede Ud. encontrarla leyendo los avisos q
se publican hoy en este diario, en la Sección N
19, la cual aparece en estas páginas.

Sec. Avisos Económicos de «LA NACION» y de «LOS TIEMP

VACA BUENA LECHERA, CON ternero chico, se vende. Mujica 140 (en Pasaje Mujica).

7.—Aves, pájaros y huevos, etc. (Compra y venta).

8.—Avisos varios

SOLDADURAS AL OXIGENO SE hacen con fierro fundido, aluminio, etc., trabajo garantido. Avenida Matta 905. M 7

RICAS EMPANADAS DE HORNO. Sábados y Domingos. Se atienden pedidos hasta por una docena. San Diego 1131. 7-M.

"LA MUTUAL DE LA ARMADA y Ejército".—Seguros de vida pagados en el mes de Febrero de 1926: piloto Marina Mercante: Gregorio Ojeda, Valparaíso, $ 10,000; civil, Arsenales de Marina, Primitivo Alvarado, Talcahuano, $ 17,500; sargento, Regimiento Lautaro, Ramón Vásquez Uribe, Los Angeles, 3,000 pesos; empleado, Anglo Mex'can Petroleum Co., Alberto Bilwiller, Valparaíso, $ 5,0000, reservista, tesorero fiscal, Roberto Doren P., Los Angeles, $ 10,000; Inspector, Policía, Amador E. Villagrán, Antofagasta, $ 10,000; sargento de Ejército, retirado, Santiago Muñoz, Santiago, $ 3,000; empleado, Cía. Industrial, Juan Fernández F., Santiago, 5,000 pesos. M—7

DIRECCION GENERAL TALLERES fiscales de prisiones. — Pídense propuestas públicas para diferentes artículos de elaboración y consumo para los Talleres Fiscales de Prisiones para el Miércoles 10 del presente a las 3 P. M., en Agustinas No 1220, oficina 8.—Bases y antecedentes en la Secretaría M—10

LA GERMANO CHILENA PROPORCIONA el mejor seguro de vida.

9.—Contadores.

CONTADOR TITULADO, LLEVO contabilidades, inventarios, balances. Consultas gratis. Precios reducidos. Casilla 7005. 7-M

10.—Casas, departamentos y piezas amobladas. (Ofrecidas y buscadas).

ARRIENDASE PIEZA AMOBLADA puerta la calle. San Francisco 106 M-6

DEPARTAMENTO AMOBLADO O pieza grande, solicito en casa amplia o quinta alrededor para matrimonio, prefiero indicando precio. Extranjero. Casilla 4646. M-7

CASA FAMILIA ARRIENDA PIEZA con o sin muebles a persona honorable. Vergara 175. M-6

ARRIENDASE MAGNIFICAS PIEZAS amobladas, situación centralísima, Esmeralda 636. 8-M.

CASA MODERNA AMOBLADA TODO confort, chica, arriéndase. San Ignacio 914, frente Escuela Militar. 7-M

ARRIENDO PIEZA AMOBLADA Pedregal 39. 6-M

ARRIENDO PIEZAS AMOBLADAS a la calle. Cueto 332. 6-M

CASITA AMOBLADA CINCO PIEZAS, toda comodidad a cinco metros Avenida República, ofrezco en arriendo. Casilla 1858. 6—M

ARRIENDASE DEPARTAMENTO, pieza amueblada. Teatinos 56. 7-M

ARRIENDASE PIEZAS EN CASA quinta con o sin muebles a caballero, extranjero. Mallinkrotd 68. Bellavista. Carros. 7M

$ 240 PIEZA GRANDE PARA MAtrimonio, con pensión. San Martín 758. M-7

PIEZAS CON MUEBLES A $ 60 Y $ 70. Maturana 564.

11.—Casas, departamentos y piezas sin muebles (Ofrecidas y buscadas)

Casas

$ 430 LINDA CASA NUEVA, CUAtro dormitorios, sala baño instalada carros y camiones a la puerta, chimenea de mármol, lámpara, etc. Barrio San Cristóbal, Bellavista 0609 M 6

ARRIENDO CASA BASCUÑAN 438. 8-M

$ 132 ARRIENDO CASITA SEMINArio 533. Tratar: Casita 24. De 5 a 7.

NECESITO CASA SITIO GRANDE, Ñuñoa, cerca hasta $ 300. Casilla 1125. 7-M

270 ARRIENDO CASA. SANTA Victoria 485. M-

$ 350 ARRIENDO CASA ESPECIOSA con árboles frutales. Chiloé 1614 6-M

ARRIENDASE CASA, CIENFUEGOS 42. 13-M

$ 390. CHALET PEDRO VALDIVIA 343. Una cuadra Providencia, perfecto estado, luz, gas, califont leña. Verla de 10 a 5. 6-M

$ 140. CASAS NUEVAS, 4 PIEZAS patio, dependencias. Escanilla esquina Colón. 8-M

ARRIENDO COMODA CASA ALtos. Tratar: Cochrane 451. 6-M.

$ 350 ARRIENDO CASA SANTA Isabel 315 llegar Maestranza. Verla de 10 1/2 a 13, y de 2 a 3. 6—M

ARRIENDA ALTOS COMODOS PAra consultorio o matrimonio solo, $ 280. Rosas 1336. 7-M

$ 275 CHALET HIGIENICO, SEIS piezas, servicios, subterráneo, patio Brasil 758, chalet 10, interior. M-6

CASITA COMODA Y DECENTE SE arrienda, 7 piezas, canon $ 240. C. Henríquez esquina Marín. 6-M.

PROVIDENCIA 969. ARRIENDASE esta cómoda casa. 6-M.

ARRIENDO CASA HIGIENICA, 3 piezas, luz. Gálvez 207. 6-M

$ 360 ARRIENDASE COMODA CAsa en Plaza Freire 574. 7—M

VENDO CASA CON PARRON 10x40. Santo Domingo 4239. M—7

350 PESOS CASA CENTRAL, FOrestal cerca San Antonio arriendo Tratar Forestal 790. 7-M

$ 860 COCHRANE 1009, ESQUINA. bajos nuevos, elegantes. 7-M

$ 130 ARRIENDASE CASA 4 PIEzas, todo servicio. Libertad 766. 7—M

CASA AL PONIENTE DE BRASIL deseo arrendar, en bajos. Casilla 3133 V. 7—M

CASAS NUEVAS ARRIENDASE 400 pesos. Grajales 1961. M—10

ARRIENDASE BUENA HABITAción con patio, a las puertas de tres citées, especial para comercio; se acepta contrata si se desea, por viaje de su dueño. Padura 645. 8—M.

$ 280 ARRIENDASE CASA LIMpia, moderna. Arturo Prat 816. M-7

$ 150 ARRIENDO CASA TIPO chalet. Calle Franklin 550, esquina Pedro Montt. M-8

A DOS CUADRAS DE LA PLAZA de Armas se arrienda buena casa habitación. Verla: Rosas 1022. Tratar: Bandera 75, oficina 127. M-8

ARRIENDANSE CASAS, MAPOCHO 1676. 7-M

DESEASE ARRENDAR CASA QUINta, pocas habitaciones, garage. Castro 380. 7-M

ARRIENDASE COMODA CASA 3 piezas. Gálvez 209. 8-M

CASA ALTOS COMPAÑIA 1555, arriendo, verla toda hora. Tratar: Compañía 1259. 7-M

ÑUÑOA. — CHILE Y ESPAÑA 183, se arrienda casa quinta recién refaccionada, once piezas. Las Heras 1669. 7-M

ARRIENDASE CASA ALTOS Agustinas 1523, muchas comodidades, siete dormitorios, dos toillettes, dos escalas calle, hall, galerías, nueve balcones. Llaves. Tratar: Agustinas 1535. 8-M

400 ARRIENDO CASA BAJOS, 7 Lindas piezas, baño, hall, cocina, todas comodidades. Serrano 657. M-5

ARRIENDO CASITA RECIEN TERminada. Avenida Inglaterra 1305. M-7

$ 250 ARRIENDO CHALET NUEvo, con seis habitaciones y servicios. Tratar: Vicuña Mackenna 1333 M-8

ALTOS, CANON REBAJADO, ofrécese. San Antonio 126. M-7

$ 450 DIEZ PIEZAS, TRES PAtios, Montt 2493, inmediato Alameda.

ARRIENDO CASITA INTERIOR, nueva. Grajales 2524.

TECHO

Acanalado "REVART"

Apresúrese a ordenar su pedido antes que se agote la existencia actual. Sólo quedan 25,000 planchas, listas para entrega inmediata.

GREGORIO TRAVER

AV. MATTA 375.— AGENCIA CENTRAL: GALERIA ALESSANDRI 2-A (ENTRANDO POR BANDERA)

$ 550 CADA UNA, SIN COMISION, arriéndanse casas Huérfanos 2419, 2423 y 2441. Verlas 2 a 5. M-10

303 CASA SIETE PIEZAS, GAS, electricidad. Huérfanos 3045.

105 Y 120 CASITAS DOS Y TRES piezas. Echaurren 678.

$ 350, 300 ARRIENDASE CASAS higiénicas. Avenida España 170. 8-M.

ARRIENDO ALTOS SEIS PIEZAS. Grajales 2956. M-7

ARRIENDO MAGNIFICA CASA central, aseada, seis piezas, gas, luz eléctrica. Llaves: Tratar, Amunátegui 870, de 2 a 5. 11-M

MANUEL MONTT, CASA RECIEN terminada, de varios cánones. Moneda 1061. Miguel Fuenzalida B., Moneda 1061. 8-M

$ 400, AMUNATEGUI, A POCOS pasos de Alameda, linda casita en perfecto estado, consta de 2 dormitorios, salón, terraza, etc. Miguel Fuenzalidad B., Moneda 1061. 8-M

210 ARRIENDO CASA 4 PIEZAS, baño y cocina, patio asoleado. Siglo XX 113. Tratar: Siglo XX 198. 6-M

CASA NUEVA PARA POCA FAmilia, arriendo, Lucrecia Valdés 354. M-12

ARRIENDO GRAN CASA DOS piezas con toda comodidad preciosa situación. Matta 794. Botica.

DESEO ARRENDAR CASA-QUINta, alrededor Santiago, 8 a 16 mil metros. Datos a M. E. Casilla 2678. 8-M

Departamentos

CENTRAL ESPLENDIDO DEPARtamento 1 a 2 piezas en casa caballero solo. Esmeralda 850. 6-M

$ 280, ROSAS, DEPARTAMENTO independiente para profesional a dos cuadras de Bandera.— Miguel Fuenzalida B., Moneda 1061. 8-M

$ 400, SANTO DOMINGO, DEPARtamento independiente a una cuadra de Bandera, de todo lujo y confort.— Miguel Fuenzalida B., Moneda 1061. 8-M

SE ARRIENDA UN DEPARTAMENto, Gálvez 538. 6-M

ARRIENDO DEPARTAMENTO DOS piezas a matrimonio. Arturo Prat 529. M-6

ARRIENDASE DEPARTAMENTO Arturo Prat 474. M-6

SERRANO 131, ARRIENDASE DEpartamento calle. 6M

NECESITO DEPARTAMENTO DOS o tres piezas y baño, con o sin pensión, en el sector Alameda, Dieciocho, Av. Matta, San Diego, Dirigirse Correo Central N.o 26. 7-M

SE ARRIENDA DEPARTAMENTO a la calle muy a propósito para dentista o matrimonio, con pensión.— Compañía 2316. 8—M.

DEPARTAMENTO ARRIENDO PAra profesional. Compañía 1470. Verlo a toda hora. 7-M.

ARRIENDO COMODO DEPARTAmento, 2 a 3 piezas en casa extranjera. Argomedo 342.

NECESITASE EN CASA PARTICUlar sin pensionistas, departamento para cuatro personas. Dirigirse a M. de la F. Huérfanos 2280. M-7

ARRIENDASE UN DEPARTAMENto de dos piezas. Avenida Matta 450. M-7

ARRIENDO DEPARTAMENTO DE 3 a 4 piezas a personas honorables. Marín 50.

A MATRIMONIO SIN NIÑOS, arriéndase departamento cómodo, barato. Domeyko 2453, cerca Avenida España. 7-M

ARRIENDASE DEPARTAMENTO a la calle en casa quinta a matrimonio extranjero. Mallinkrotd 68. Carros Bellavista. 7-M

ARRIENDO DEPARTAMENTO Y local para negocio. Juárez 734. 7-M.

DEPARTAMENTO TRES BUENAS piezas, enceradas, independientes, arriéndase casa extranjera, tranquila. Santa Victoria 457. M-6

Piezas

ARRIENDO DOS PIEZAS, CASA honorable $ 100. Calle Quinta Normal 3365. 7-M

2 HERMOSAS PIEZAS SE ARRIENdan. San Diego 248, bajos o n altos primer patio. 7-M

ARRIENDASE PIEZA INDEPENdiente. Calle Manuel Montt 2257. M—6

ARRIENDO PIEZA PERSONA SOla Victoria 509. 7—M

PIEZAS SEÑORA SOLA RESPETAble. Echaurren 71. M—7

SEÑORA SOLA DESEA PIEZA EN Calle Bellavista, casa de respeto, contestar a S. Rojas, Santo Domingo 2257. M—7

ARRIENDO DOS PIEZAS CASA respeto, personas sin niños, Sotomayor 725.

PIEZA A CABALLERO O SEÑORA sola se arrienda. Alonso Ovalle 1248. 7—M.

SE ARRIENDAN ESPLENDIDAS piezas. García Reyes 125. 8—M.

$ 45 PIEZA EMPAPELADA, COCIna, etc., arriendo. Santa Rosa 649, casa N.o 4. Cité.

ARRIENDASE DOS PIEZAS, BUEna para negocio, 60 pesos. Avenida Chile 771.

SE ARRIENDAN PIEZAS. MATUcana frente Erasmo Escala, Pasaje Fleshmann 3 casita 26. M-7

ARRIENDASE PIEZA PERSONA sola o guardar muebles. Vicuña Mackenna 946. 7-M

ARRIENDO PIEZA A PERSONA sola. Sotomayor 23. 7-M

ARRIENDO BUENA PIEZA A LA calla a caballero sólo. Tocornal 345 M

12.—Compra y venta de casas y sitios.

$ 50,000 CASA BULNES 70, OCHO piezas, hall, dos patios, pieza servidumbre, baño, cocina, despensa, luz eléctrica y gas. 7-M.

VENDO HERMOSO CHALET DOS pisos, todo confort y chalet anexo servidumbre, 5,500 metros cuadrados, dos cuadras parrón, gallineros modelo. Precio $ 150,000, sin agente. Tratar y verlo: Macul 3160. 7-M.

EN VICUÑA MACKENNA 256, VENdese extenso quinta. Tratar: Cochrane 44. M-7

VENDESE EXTENSA CASA. SAN Miguel 52. 7-M

CASA VENDO, AVENIDA SAN Luis 1577. Independencia. 7-M

SAN BERNARDO EN EL BARRIO de mejor porvenir (Población Modelo), quinta con casa por terminar, local y útiles de almacén, acepto propuesta de compra o permuto. Nogales 395. 7-M

$ 6,000 CONTADO, VENDO CASA 5 piezas, parrón, patio, árboles frutales, calle Santa Filomena pasado Matucana. No se vende por Caja. Trátase con comprador. Prieto 1355. Casa 20.

VENDO DOS CASAS 16,000 Y 33,000. Rosario 715. M-7

$ 3,000 REGALO SITIO ESQUINA, Población O'Higgins. Paz 510. M—7

CASA COMPRO DE 10 A 12 MIL pesos al contado, sin agentes. Dirigirse: Santiago 1131, J. P. 6-M

VENDESE EXTENSA CASA. ARturo Prat 1472. 6-M

DESEO COMPRAR UNA CASITA, pagándola a $ 200 mensuales. Porvenir 345, casa 21.

VENDO CASA DOS PISOS GRANdes construcción residencial, Sierra-Bella 1415., continuación Lira. 6—M.

SE VENDE CASA DE COMPRA venta por cambio de residencia con mercaderías o instalación, para cualquier negocio. Arriendo barato. San Diego 1421. 8—M.

VENDO CASA-QUINTA EN SAN Bernardo. Eyzaguirre 205. 6-M.

SITIO GUINDOS, ESQUINA SObre Avenida Bremen, facilidades pago. Brasil 4. 9—M.

CASITA VENDO EN NATANIEL 1777. Tratar en Cochrane 1846.

VENDO SITIO CON DOS PIEZAS San Luis 1572, pasado Matta. 6—M.

VENDO 55,000 ESQUINA TOCORnal 1697, apropiada gran casa mayorista, abarrotes y frutos, renta. Vendo o arriendo esquina Dávila Larraín 1698, en 20,000; Madrid 65 mil, hermosa quinta 1,600 metros, parrones, fruta flores nueva y regia casa, garage. Sitio 300 varas, Carmen. Tratar: Sargento Aldea, esquina Tocornal.— Vin. 7-M.

POR ASUNTOS FAMILIA VENDO lindo propiedad dos y media cuadras, casa, parronal, potrero veinte cuadras. Pelequén, casilla 32; arriendo otra id. M—10

VENDO PRECIO CONVENIENTE hermoso sitio en Avenida Los Leones, esquina Carmen Silva, 22 por 55.50 metros, facilidades de pago. — Dirigirse a Alberto Parodi. Casdath y Chaves. 8M

SE ARRIENDA O VENDE VALIOso sitio calle Londres (manzana residencial San Francisco). Tratar Agustinas 1606. 6-M

CASITA QUINTA DESEO COMprar. Indicar precio, condiciones cartas. Juana de Arcos 12. 6-M

$ 18,560 CHACABUCO 1256, JAS. 9x40, con local para negocio e industria; carros a por la puerta. M—

VENDESE CASA ESQUINA Drenta, dos pisos y además un galpón, precio setenta mil pesos. Verla y tratar: Av. Italia 1234 esq Santa Isabel. 9-M

VENDO 24.500 CASA ESQUINA piezas y local para negocio. Verla de 2 a

VENDO CASA-QUINTA, O CAMBIO por góndola. Mapocho 1883. 8-M

COMPRO CASA CON RENTA, VAlor: $ 70,000. Molina 174. 8-M

$ 30,000 VENDO CASA, SANTA ISAbel N.o 314, recién terminada, 5 piezas, hall, 2 de servicio. Tratar y verla. Carmen 545. 7-M

SE VENDE CASA EN SETIEMBRE 223, Ñuñoa. Precio: $ 38,000. 7-M

VENDO CASA $ 45,000, 7 PIEZAS, todo servicio, parrón árboles frutales gallinero, mide 10 metros frente por 75 de fondo. Verla Irarrázaval 2188. Tratar: Lord Cochrane 1196. Mar—7

VENDO QUINTA 50x70 EDIFICAda, bien plantada aparente para negocio o criadero. Población Villa Moderna, Latorre 144. Tratar: Independencia 522 M—7

$ 18,000 AL CONTADO, VENDO Casa en Cortés 1726. No me entiendo con Caja ni con comisionistas. M—8

COMPRO CASA CON RENTA hasta cien mil pesos. Sin agentes. Dirigirse E. G. G., casilla 8—D. 8—M.

SE VENDE CASA HIGIENICA CON jardín, facilidades de pago. Verla: Washington 1863, góndola Maestranza. 7—M.

VENDO CASA-QUINTA 4,000 MEtros totalmente plantada, 250 metros parronales, gallinero, préstase crianza aves, 15 cuadras Plaza Armas, produce 8,000 flores, frutas, 18,000 contado, resto mensualidades Caja Ahorros. Libertad 10. 11-M.

EMPLEADA
DECENTE

necesito para piezas, que sepa coser y poner inyecciones, con buenos informes, aunque sea extranjera. Pago buen sueldo.
MONEDA 712

$ 40,000 VENDO CASA. HERRERA 573. Verla: 1-5. 7-M.

13.—Compra y venta negocios.

PASTELERIA, CIGARRERIA en buena situación, poco capital vendese. Agustinas 2593. M

OCASION: PEQUEÑO HOTEL SE rio, regálase, poco capital. Facilidades frente Estación Puerto. Valparaíso, Cochrane 695. 8-M.

SE VENDE EL ACREDITADO Restaurat la "Bala", de Los Andes situado conforme la ley, tratar con Atilano Vergara. 9-M

VENDO NEGOCIO PENSION, REcién instalado. Victoria 1030. M-6

CARNICERIA VENDO, NO ENTENder negocio. Rivera esquina Maruri. 6-M.

SE VENDE PASTELERIA LADO teatro. Tratar: Ramírez, Morandé 235. 6-M.

PELUQUERIA ACREDITADA, SIllones americanos, regalo, no puedo atenderla. Escribir Valparaíso Casilla 3004. 7-M.

POR CAMBIO DE NEGOCIO VENdo almacencito poco capital. Eduardo Mate 2001. 6-M.

SOMBRERERIA SEÑORA ACREDItada vendo, arriendo barato, poco capital, buena situación. San Pablo 1063. M-6

POR ESTAR ENFERMO, VENDO de ocasión, negocio pastelería, en calle San Pablo 2318. 6-M

SE VENDE UNA LAVANDERIA por viaje urgente. Echaurren 401. 6-M

COMPRO NEGOCIO INDUSTRIAL, que sea bien seguro y en actual producción. Inútil presentar negocios que no estén comprobaos. Pago al contado. Alejandro Greene Cruzat. — Teatinos 86. 6-M

SE VENDE RESTAURANT CON camas para alojados, cerca estación, Chacabuco 38. 7-M.

POR VIAJE URGENTE VENDO verdulería y frutería. San Diego 1261. 7-M.

VENDO PENSION ACREDITADA con buena clientela. Av. Brasil N.o 899. 7-M.

3 MIL PESOS REGALO BAR. COpiapó 1040. 6-M.

VENDO NEGOCIO ABARROTES por no poderlo atender. Carrascal 4574. 7-M.

VENDO FRUTERIA, VERDULERIA varios, no poder atender, buenísima situación. San Diego 948. 6-M.

LAVANDERIA MUY ACREDITADA vendo por enfermedad Maestranza 235. 6—M

VENDO UN ALMACEN CON INStalación de chanchería, con buena venta. San Diego 2256.

ALMACENCITO SE VENDE MUY barato, casa esquina. Arriendo regalado. Baquedano 1154.

VENDO PELUQUERIA. VICTORIA N.o 1062. con derecho a llave.

SE VENDE UN ALMACEN, CUEvas N.o 1602, por no poder atenderlo. 10—M.

EN CALLE CONDOR 939 SE VENde un negocito abarrotes, muy barato, con toda instalación. 7-M.

CARNICERIA VENDO, ARRIENDO. Castro-Gay. M-7

COMPRO CARNICERIA CENTRAL, de primer orden. Maestranza 1461.

COMPRO, VENDO NEGOCIOS ABArrotes, efectuamos remates. Juan Campanella, Martillero. Avenida Paz 2. 8-M

VENDESE VERDULERIA Y FRUtería por enfermedad su dueño. — Arriendo barato. Huemul 1199. 7-M.

ALMACEN DE MUCHO PORVENIR por no poderlo atender. Bulnes 725. 8-M

VENDO NEGOCIO ABARROTES buena situación, con arreglo, puede duplicarse su valor, no poderlo explotar. Gálvez 1699. 8-M

VENDO NEGOCIO ABARROTES, poco capital con casa habitación. Chiloé 1602. 7-M

COMPRO ALMACEN, DOY AL contado cinco mil pesos. Escribir: Renato. Correo 6. M-8

POR VIAJE URGENTE VENDO almacén abarrotes, muy barato, negocio seguro, poco capital. Cochrane 602. M-7

SE VENDE PENSION MUY ACREditada, clasificada en 2.a categoría. Diez de Julio 98. M-8

VENDESE PELUQUERIA DE OCAsión, lustrín arriendo $ 100 mensuales. Bandera 832.

EMPRESA DE MUDANZAS Y carga, con 3 autocamiones, bastante clientela, vendo. Mapocho 2801. M—7

MERCADITO VENDO EN BUENA situación, con clientela, Chiloé 1744

CICLISTAS. POR AUSENTARME vendo taller ciclista. San Pablo 2856. M—7

VENDO ALMACEN EN 2,500 PEsos, posesión barata, por viaje al Sur. Chacabuco 901.

EN $ 600 VENDESE ALMACEN. EStá en buena situación. Cochrane 1021 9-M

NEGOCITO PASTELERIA Y CIGArrería bien instalado, capital poco más de mil, vendo. Chacabuco 33. 7-M

VENDO PELUQUERIA O INSTAlación. Matucana 552. M-8

VENDO PUESTO DE FRUTAS, SE vende por tener otro negocio y no poderlo atender, situación inmejorable, se presta para toda clase de negocio. Delicias 3421.

VENDO ALMACEN ABARROTES, por viaje a Europa. Tratar: Cochrane 602. 6-M

PRECIO COMERCIAL VENDO pastelería y cigarrería, situada en barrio de mucho comercio, utilidades comprobadas. Facilidades de pago. Tratar: Olivos 898. 6-M

VENDO SALON DE BILLARES. Independencia 812.

SE VENDE ALMACEN ABARROtes o estantería. Eyzaguirre 1350. 7-M

VENDO ACREDITADA PENSION Independencia esquina de Echeverría N.o 1097. Cuenta con 18 pensionistas de firme fuera de pasajero con expendio de Bebidas alcohólicas. 8-M

VENDO MI NEGOCIO DE ABArrotes y licores por no poder atenderlo. Esquina y buena clientela.— Santo Domingo 4396. 8-M

POR VIAJE URGENTE VENDO NEgocio de abarrotes, poco capital, buena posición. Mapocho 2110. 7—M

VENDO OCASION HOTEL BAR Y casa cena Polo Sur por tener que irme con urgencia a votaciones plebiscitarias, negocio rápido. Inés de Aguilera 1132. 7—M

VENDO PUESTO CARNE, BUENA venta, por enfermedad dueña. Toribio Rabinet 9. Población Chorrillo. 6—M

VENDO ALMACEN CON DEPOSITO vinos poco capital, arriendo barato Avenida Pedro Montt esquina Aldunate. 7—M

ZAPATERIA Y MUEBLERIA VENdo con mercaderías comprobadas en muy buenas condiciones. San Diego 1267. 7—M

—Citaciones.

CAMISERIA MATAS S. A.—CITAse a Junta General Extraordinaria de accionistas para el día 8 de Marzo, a las 3 P. M., con objeto de tratar sobre el Balance General. 8—M.

CAMISERIA MATAS Y Cía., S. A. —Cítase a Junta General Extraordinaria de accionistas para el día 9 de Marzo a las 5.30 P. M., con objeto de tratar sobre la disolución y liquidación anticipada de la Sociedad y el nombramiento de liquidadores. 9—M.

15.—Compras y ventas varias

¡COLEGIALES! NO OLVIDEIS COMprar vuestros cuadernos en la Imprenta Echeverría, donde se les regalarán secante, forros horarios. San Diego 1235. M 10

MIMBRE VENDO, PRODUCCION en chacra María. Sta. Elena 2480. 6-M.

OCASION VENDO COCINA ECOnómica, dos platos. Campo de Marte 185. 7-M.

VINOS RECOLETA, DOMINICA, añejo generoso, oporto blanco (añejo), torontel blanco, chicha fina torontel. Depósito general: Olivos 730. Sub-depósito único, Independencia 2019. 6-M.

MADERAS DE CAJONES DE AUtomóviles se vende barata, Garage Fiat. Gay 1738. 7—M

ANTIGUEDADES VENDENSE, PAsaje. Balmaceda 22. M-9.

SE VENDE UNA COCINA ECONOmica y una harpa. Santa Rosa 1433. 7—M.

ASERRIN DESDE $ 1 SACO. BArraca "La Frontera". Av. Matta 1052. 10-M.

SOLDADURAS ELECTRICAS Y AUtógenas hacemos. Precios sin competencia. Esperanza 17. M—6

VENDO COCINA A GAS 4 PLATOS y 2 hornos. Exposición 240. M—7

VENDO JAULAS PARA GALLInas y conejos. Exposición 240. M—7

CASI NUEVO VENDO MOLINILLO para café, 2 balanzas y 1 tostador a gas. E. Escala 1312. 7-M

DE OCASION SE VENDE UNA REgia cocina económica. Compañía 2539. 7—M

VENDO ARADOS, RASTRA, CORTIveta, azadones, picotas, arneses, tijeras podar realizo. Tratar: San Diego 179.

HUESOS COMPRAMOS CONSTANtemente. Dirigirse: Gibbs y Cía., o la Cía. Molinera California de Chile. —Mulchen. 8-M

VENDESE PRODUCCION QUINTA Las Mercedes, uvas, manzanas, peras, membrillos. Espejo, calle de Maipó 249. Tratar de 7 a 8 A. M., y de 6.30 a 730 P. M. M—7

VENDESE 500 ARROBAS VINO blanco, buena graduación, bien sano, especial para champaña, muestras y condiciones. Oficina 10. Compañía 1065.

VENDO DE OCASION DIEZ MIL botellas oporteras sin letras, especiales para Oporto, las vendo en total o en pequeñas partidas, me encargo de su remisión. San Pablo 1731, Casilla 3573. M-7

TINAS PLANAS DE 60 CTMS. DE altura y 80 de ancho, vendo a $ 90 c/u. Santa Elvira 560. M-10

VENDO BARATISIMO 40 QUINTAles alambre estirado, para pasto. Recibo pago en pasto. San Pablo 2055. 7-M

COMPRO TAMBORES PARA FUENte desoda. San Pablo 2002.

ROMANA FAIRBANKS 1,000 KIlos, véndese. Arauco 1060. M-7

CARBURO EN PASTA 20 C. KILO. San Alfonso 34.

LAVAPLATOS $ 14.— BOTAGUAS $ 6 realizamos, fábrica. Chacabuco 5.

VENDO CAJA DE FONDOS IMportada de combinación, una canariera con canarios finos, un letrero de zinc de 6 mts. por 1 y un mostrador. San Pablo 3763. 8-M.

SIERRA MECANICA, TIJERA punzón y cortadora universal para fierros vendo Vicuña Mackenna 341. 9-M

PLOMO SE COMPRA AL MEJOR precio. Estado 170. 12-M

MONTURA CHILENA glesa aperadas
1179.

VENDO MARQUESA bronce, sommier, media, dos canarios
1475.

COMPRO UN GAL
vacíos, calle Valparaíso
1980.

100 PIPAS VIAJERAS
estado, de 1 a 2
20 a 45 pesos c/u.
char. Delicias 2431.

3 CORTINAS TELA
sus accesorios, vendo
Delicias 2439.

Cuerpo de B

SEXTA COMPAÑIA
os. Salvadores y
dades.— De orden
la Compañía a ejerci
para el Viernes 5
las 9,30 P. M.
nazo — El ayudante.

5.a CIA. DE BOMBE
Arturo Prat. — Cít
traordinaria para el
9.45 P. M., elección
dante y reforma del
la Compañía.—El S

12a CIA. DE BOMB
Excelsior".—De orden
a la Compañía a A
para el Domingo 7
las 8.30 A. M. Pun
Matucana esquina
me de trabajo, S
asistencia.—El Ayu

CUERPO DE BOMB
tiago.—Cítase a la
elección de 3.er com
Lunes 8 del pres
P. M.—El Secretario

16.—Dentistas

DENTADURAS ART
do sistema compos
Consultas gratuitas,

17.—Escuelas

ESCUELA PRACTI
feur mecánicos, cu
rias marcas, diurno,
cuña Mackenna 46

ESCUELA PRACTICA
feurs y mecánicos,
varias marcas, diurn
Chacabuco 657. G

GARAGE, TALLER
escuela de chauffeurs
mecánico alemán, M

18.—Extravío y

GRATIFICACION
rá al que entregue
de angora, perdida
brero. Av. España

GRATIFICARE QUI
carnet. Aurelio Ma
1547.

PAQUETE PAPELES
cados exámenes pe
oficina telégrafo, gra
lo entregue después
villa 1225.

GRATIFICARE AL
que tiene su paradero
esquina de Bandera,
vuelva una pistola
la noche del Jueves
N.o 170.

LLEGADA EXPRESO
dóse olvidado en
letín con alhajas.
quien lo devuelva
Huérfanos 2260.

19.—Empleados de comercio y oficinas dos y ofrec

VENDEDORES DE
rtículos de escritorio
ar buenos pesos
to en la Imprenta
Diego 1235

ACEPTA REPRESE
omisión plaza y
López. Moneda 728.

JOVEN SOLICITA OC
ente. Herrera 1811.

EMPLEADO PARA
nos, práctico en tr
za pipas, etc., nece
co 1748.

SEÑORITA PARA
micilio artículo de
necesita. Buena ren
P. M. a 3 P. M. Ban

CASA MAYORISTA
necesita vendedor
Central, inútil pres
nas recomendaciones
Valparaíso.

SEÑORITA CON CO
comerciales y escri
ofrécese. S. A. Casi

CURTIEMBRES.—
ga experiencia, trab
suela gran rendimien
peine, tan luego
dirección estableci
también aceptar
Valparaíso. Casilla

NECESITO EMPLEAD
pastelería. Brasil

SEÑORITA MUY SE
mal necesita urgente
buen interés. Moneda

EMPLEADO PARA
nos, práctico en tr
piar pipas, etc.,
San Francisco 1748.

DACTILOGRAFA NO
buena ortografía
Domingo 831.

SEÑORITA HONORA
mendada desea ocupa
dora o cajera. Casilla

nstituto
Americano ,
de Comercio
ANDERA 154
Tercer piso

Abierta la matrícula, nuevos cursos: Contabilidad, aquigrafía, Escritura a áquina, Inglés y Redacción.
Cursos matutinos para itudiantes. Tardes para eñoritas. Vespertino y octurno para empleados.
Enseñanza por correspondencia. Especial atención para alumnos de provincias.
Enseñanza rápida y perfecta. Diplomas legalizados.
Pídanse prospectos
Mar.—15

S CON CONOCIMIENTO oficina, necesítase. Rosas

LA BONDAD DE PEDIR. empleadas, empleados para o y casas particulares. Preiestros esfuerzos, "Sociedad idad Libre Rodolfo Venegas Plazuela Santo Domingo.

ITA CORTE MELENA, ONarcel necesito, $ 500. Escrilparaíso, casilla 3004. 9—M.

CESITA SEÑORITA ENTENla venta de fiambrería. Mer-

RECE SEÑORITA PRACTIrecetario y mostrador de boira 1482. M-9

ISTRADOR PARA FUNDO, ce, persona honorable, con e práctica todos los trabaícolas, de riego y rulo. Prác compra y ventas de animapretensión en sueldo Bueferencias. Buin, Casilla N.o S. D. 7-M

LA PELETERA COMPEpago muy bien, necesito. Pe- Rosas 2222. 8-M

ITA JOVEN, EDUCADA, inente, regular letra, necesítase ecretaría de profesional. Se da pensión, lavado, $ 200 sueldo les. Casilla 419.

ADOS BIEN RELACIONAcial y comercialmente, que n bien la plaza y que hayan do en seguros de vida, para la ón de negocio interesante; ne. Sueldo y buena comisión, — 1680. Santiago.

ITA O SEÑORA DUEÑA DE almacén abarrotes necesito. ne 602.

ES AGENTES NECESITO ender artículo gran consumo. 15.

A, SEÑORITA QUE EN. fotografía. San Diego 1219. 8—M.

EXTRANJERO, CASADO, e al comercio, especialmenendido agencia, tienda ropa almacén, hotel, con muy recomendaciones Dirigirse: 3059.

COMERCIALES OFREZCOrarles. Rindo fianza. Serieéxito. Casilla 412.

-Frutos varios. (Compra y venta)

DRAS POR GRANDES Y s cantidades compra. Salas M-7

ON MESA SE VENDE POR y menor, Viña Santa Juana. as a Renca 8M

—Haciendas, fundos, ras y terrenos. (Compra venta y arrendamientos)

O FUNDO DE 300,000 A 400 sos, ramal Melipilla o ramal aíso, suelos riego de primera entiendo con agentes. M. A n Gabriel 104 M—7

O FUNDO 150 CUADRAS. Chillán, Cabrera. Independen-. M-7

OO VENDO FUNDO EN SAN 62 hectáreas, casas, huerto, 30,000 de 86 hectáreas. $ 5.500 esquina La Cisterna, 30x60. do Ramón Segundo Jiménez. a Alessandri 17, piso 2.o

O ARRENDAR CHACRITA 5 cuadras con casa habitación, Santiago. Canon módico, pre- Oriente. Datos a M. CH. a 2678. 8-M

-Hoteles y pensiones

A O DEPARTAMENTO CON sión, arriéndase casa familia pensionistas, extensa, parrón léctrica. San Pablo 2609 M 6

PENSION CON PIEZA. SAM. M 10

ENDANSE PIEZAS CON pen San Francisco 367. M—6

A AMOBLADA CON O SIN ón, arriéndase. Bandera 236 M 6

ENDO PIEZAS CON PENSION Francisco 823. 8_M

MEDA 975, PIEZAS AMOBLA. pensión, caballeros honorables 12-M.

AS PENSION. SANTO DO. 1150. M-12

ERTAD 14-A, ARRIENDO $15 alcón a matrimonio, con pen. M—6

A DEL PEDAGOGICO arrieneza con pensión. Fontecilla 76. ago. M-9

CASA
ARRIENDO
n Porvenir, media cuadra Lia y Avenida Matta, estilo chalet. Recién construida. Cinco piezas grandes, hall, baño, dos piezas servicios, cocina, gran patio.
Llaves:
AVENIDA MATTA 375

POR AVERIGUAR LO QUE PASA

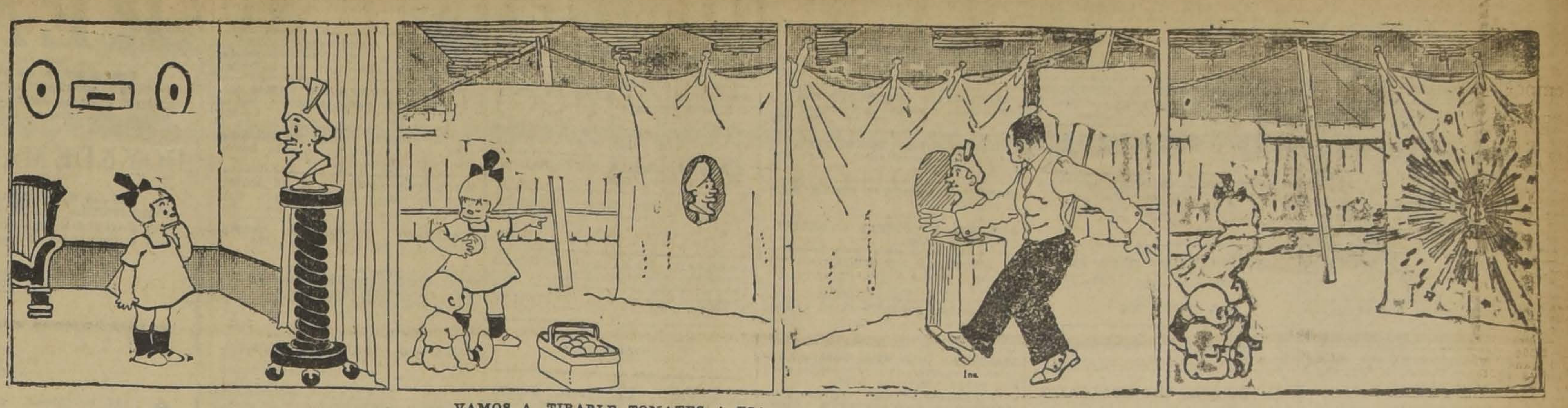

—AHORA VAMOS A DIVERTIRNOS.

—VAMOS A TIRARLE TOMATES A ESA ESTATUA.

—¿QUE PASARA CON TANTA BULLA?

—¡AYAYAY!

PENSION ECONOMICA. ESMERALda 837. M-8

MATRIMONIO, PERSONA SOLA, pieza, pensión. Rosas 2063. M-7

SE RECIBEN PENSIONISTAS. JOfré 432. 11-M.

ESPLENDIDAS HABITACIONES, buena comida. Moneda 715, altos. 7-M.

ALAMEDA 1621, PIEZAS Pensión, precios bajos. 7_M

ENGLISH, AMERICAN COUPLES or gentlemen, will find confortable furnished bedroms, Bath, Exellent meal, Monthly table boarders. Casa residencial. Estado 75. 13-M.

HOTEL NUEVA YORK, PIEZAS ventiladas, higiénicas, para pasajeros, desde 4 pesos; pensión de mesa 120 pesos mensuales. San Diego 252. 7-M.

ARRIENDASE PIEZAS AMOBLAdas con pensión. Comida sana, abundante. Casa central con baño, espaciosa, de respeto. San Francisco 100. 8-M.

SAN DIEGO 70, CENTRALISIMO arrienda piezas pensión, viajeros. 6-M.

ARRIENDANSE PIEZAS AMOBLAdas, balcones calle, pensión. Catedral 1127. 17-M.

HOTEL "BOHEME", SAN ANTONIO N.o 54, arrienda piezas amobladas sin pensión. Abril 3

PIEZAS CON PENSION, AMObladas, matrimonios, caballeros solos. Marcoleta 545. 7-M.

PENSION PRIMERA $ 80, MESES y domicilio. Coquimbo 1170. 6-M.

GRAN HOTEL SAN DIEGO, EL más barato, sanas y buenas comidas. Cubierto de tres platos, postre, té o café por $ 2.00. Música al almuerzo y comida. San Diego 413. 7-M.

HOTEL SAN DIEGO, COMODAS E higiénicas piezas para pasajeros, desde $ 3.00. San Diego 413. 6-M.

PIEZAS PENSION. ROSAS 1340. 6-M.

SE ARRIENDA UNA PIEZA CON pensión a persona sola. Marín 25, casa 1. 7-M

ESTADO 141 D., ESPLENDIDA pensión, mes, a $150. 7_M

VERANEANTES Y EXCURSIONIStas no olviden Hotel Trocadero, Cartagena, Playa Grande, abierto hasta 31 Marzo, cocina primer orden, precio sumamente módico, atendido por su mismo dueño. Ormezzero y Hernández. M-28

RESIDENCIAL CONFORT, AHUmada 143, arrendamos piezas, departamentos, baño. Espléndida comida. 6-M.

PIEZA PENSION. MONEDA 2014 7—M

PIEZAS PENSION CABALLEROS honorables. San Diego 359. 7—M

SE ARRIENDA PIEZA AMOBLAda, con sin pensión. Toesca 2522. M—6

ARRIENDO SALON CALLE, PIEzas buena pensión. Unión Americana 349. M—6

ARRIENDO PIEZAS, PENSION, Matrimonio, personas honorables. Sotomayor 459

EN CASA FAMILIA ARRIENDASE piezas con o sin pensión. Compañía N.o 2876, casa Y. M—8

CENTRALISIMO EXCELENTE pensión pieza amoblada 120. Matrimonio 240. San Antonio 812. 7—M.

ARRIENDO PIEZA PENSION CAballero solo. Lira 728. 7-M.

SE ARRIENDA BUENA PIEZA PAra matrimonio, balcones calle, con pensión. Santa Rosa 216. M-7

PIEZA Y PENSION. BRASIL 66.

SE ARRIENDA PIEZAS CON O sin muebles. Rosas 948. M-7

ARRIENDO UNA PIEZA CON TOdo confort y pensión a extranjero respetable, centralísima casa matrimonio extranjero. Escribir: F. J. Casilla 3126. M-8

PENSION, PIEZA AMOBLADA balcón, desde 200, matrimonio por días, meses. Rosas 2015. M-8

SE ARRIENDAN PIEZAS, CON pensión, balcón a la calle. Carmen 382. 7-M

ARRIENDASE PIEZA, CON PENsión: recíbense pasajeros provincias, pensionistas de mesa. San Diego 287. 8-M

SAN DIEGO 79 CENTRALISIMA, arrienda piezas, pensión.

ARRIENDASE PIEZAS AMOBLAdas, con pensión, comida abundante de familia. Casa espaciosa, central, con baño. San Francisco 106. M-10

A UN PASO ESCUELA DE MEDIcina, arriéndase lindas piezas con sin muebles con sin pensión, comida sana, abundante. Independencia 1130. M-8

ARRIENDO PIEZAS CON PENSION. Domeyko 2488. M-7

PIEZAS CON PENSION. CONDOR 1312. M-8

PENSION, PIEZAS AMOBLADAS, precios módicos, días, meses. San Diego 110. M-7

DEPARTAMENTO Y PIEZAS CON pensión, arriendo, dos cuadras del Pedagógico. Santa Mónica 2141, próximo Brasil.

PIEZAS CON PENSION, ECHAUrren 69. 8-M

FAMILIA ARRIENDA PIEZA, Pensión. Maturana 550. 9-M

ARRIENDO PIEZAS CON BUENA pensión. Matucana 99. 9-M.

PENSION CON PIEZA. ESMERALda 766. 7—M.

DESEO TOMAR PENSION DE mesa casa particular, alrededores Escuela Militar. Contestar administración de caja Fábrica de Cartuchos.

Mar. 6 1296

RESPUESTAS A NUESTROS LECTORES

N.o 1,124

LAS PERSONAS, CUYAS CONSULTAS NO APAREZCAN RESUELTAS EN EL DIARIO, SERAN ATENDIDAS PERSONALMENTE POR EL REDACTOR DE LA SECCION, LOS DIAS LUNES, MIERCOLES Y VIERNES, DE 5 A 5 1|2 DE LA TARDE.

DARWIN

Estudiante.— Santiago.— 1.o ¿Qué opina usted sobre la teoría de Darwin?

2.o ¿A qué época se remonta el fósil humano más antiguo?

R.—Mi opinión personal, en estas materias, carece enteramente de valor. A pesar de las pesquisas más activas, más ardientes, dirigidas por una falange de geólogos de una alta inteligencia—dice Le Hon—el hombre primordial o primitivo, está aún oculto tras un velo misterioso.

¿Ha sido creado tal como le vemos, en un momento dado de la historia de la Tierra? Proviene, tal vez, por la ley de selección natural de Darwin, de una raza de monos más elevada que los monos antropoides actuales?

He aquí una grave cuestión que ha producido una viva polémica en el mundo científico y cuya solución nos reserva seguramente el porvenir.

2.o Sir Ch. Lyell refiere que una escavación en el delta del Mississippi, cerca de Nueva Orleans, desenterraron, a la profundidad de cinco metros debajo de cuatro selvas enterradas y superpuestas, carbón vegetal y un esqueleto humano: tras un cálculo cronológico, basado en el debito anual de los aluviones del río el doctor Dowler asignó a este esqueleto una antigüedad de cincuenta mil años.

¿MANITO O MANITA?

Lector.—Santiago. —¿Cuál es el diminutivo de mano? ¿Manito o manita?

Hablando de coches ¿debe decirse "un victoria" o "una victoria"?

R.—La Real Academia de la Lengua consigna en su diccionario la expresión manita y así han dicho siempre los españoles que presumen de bien educados. En Chile y en algún otro país suramericano se usa corrientemente manito. Bien valdría la pena ajustarse, en este caso, a las normas de la Academia y contribuir así a la uniformidad y perfeccionamiento del lenguaje.

2. Una victoria es la forma correcta.

TIERRAS CULTIVABLES

Socialista.— Santiago.— ¿En dónde hallar datos precisos acerca de la extensión de tierras cultivables, en cada uno de los países del orbe?

P.—Según las más recientes informaciones estadísticas, las cifras representativas de esos valores, en millares de hectáreas, son las siguientes:

	Tierras cultivables	Superficie total
Alemania	20,225	47,011
Austria	1,878	8,383
Bélgica	1,231	3,044
Bulgaria	3,270	10,315
Dinamarca	2,622	4,302
España	16,030	50,510
Estonia	1,025	4,380
Servia	5,917	24,899
Finlandia	2,104	34,363
Francia	22,973	54,415
Gran Bretaña	5,547	23,062
Hungría	5,480	9,301
Irlanda	1,527	6,887
Italia	13,244	31,005
Noruega	664	30,990
Países Bajos	923	3,268
Polonia	18,308	37,661
Rumania	11,731	29,489
Suecia	3,807	41,058
Suiza	508	4,129
Tchecoeslovaquia	5,907	14,035
Canadá	27,558	933,395
Estados Unidos	138,200	770,212
Argentina	21,342	295,255
Brasil	5,094	851,119
Chile	1,932	75,151
Indias (prov. británicas)	122,189	268,965
India (Estados indígenas)	31,689	54,104
Japón	7,193	38,796
Egipto	3,400	100,000
Australia	8,752	770,402
Nueva Zelandia	748	26,900

ZENON.

23.— Instalaciones y accesorios para negocios (Compra y venta)

VENDO VIDRIERA PARADA Y JAla de fondos, chicas. San Diego 1371 11—M

OCASION VENDO DOS LINDAS vidrieras, paradas. San Diego 1424. M 6

DE OCASION VENDO UTILES DE carnicería de primera clase. General Velásquez 118. 7-M

DE OCASION COMPRO ENVASES de botica. Llano Subercaseaux esq Av. Silva. 44-M

ARMAZON DE FIERRO PARA AVIso luminoso vendo, fabricante especialista. Vicuña Mackenna 341. 9-M

URGENCIA, VENDO UTILES CARnicería, Madrid 1491. 6-M

VENDO UTILES CARNICERIA, MARmol blanco, balanza de vidrio. Verlos: Melipilla 197. M 6

VENDO ESTANTE, VARIOS UTIles de sombrerería. Gay 2953. 6—M

VENDO INSTALACION DE SAStrería chica con vidriera parada, todo o por partes. San Isidro 142.

VIDRIERAS VENDO OCASION. Dardignac 294. M-7

VENDO ESTANTERIA CON VIdrios y mostrador. Morandé 845. M-7

MOSTRADOR, TAMBOR ACEITERO vendo, San Pablo 1699. 7-M.

ROMANA GRANDE, BALANZA, Molinillo necesito. A. E. Correo 2. Casilla 4572. 7_M

MOLTRADOR, VITRINAS, REALIzo. Esmeralda 724.

VENDO ESTANTERIA PASTELEría o cualquier negocio. San Antonio 733. M-8

PESO DE MOSTRADOR, VENDO. Mapocho 2648.

24.—Instrucción y educación (Colegios, academias y profesores)

"INSTITUTO SAN MARTIN", SAN Martín 64. Recibe alumnos internos, medio-pupilos, externos Humanidades, preparatorias, kindergarten. Profesores de Estado en cada ramo. Exámenes válidos en el establecimiento. Matrícula abierta. 20-M

CLASES DE PIANO, TEORIA, etc. Plan Conservatorio, exámenes válidos. Instituto Pinochet. Huérfanos 1657. M 6

LICEO DE NIÑAS N.o 2, DELICIAS 1573. — Kindergarten, Preparatorias Humanidades. Unicamente medio-pupilas. Matrícula 1.o de Marzo, de 3 a 5 P. M. Exámenes repetición 15 de Marzo. 6-M

HAGO CLASES BORDADO A MAquina, últimos adelantos. Precios módicos. Delicias 3750. Casa 6. 6-M

INSTITUTO SUPERIOR DE COmercio, Amunátegui N.o 126. Casilla 87. Teléfono 2879. Unico establecimiento fiscal de enseñanza comercial gratuita. Cursos de Comercio en los cuales se ingresa con segundo año de humanidades o sexto año de escuela superior. Cursos nocturnos para hombres y mujeres. Matrícula desde el 4 de Marzo, de 9 a 12 A. M., y de 3 a 5 P. M. Exámenes de repetición del 8 al 10 de Marzo, y de admisión el 12. Téngase presente que en casi todas las reparticiones administrativas se exige el título de contador otorgado por el Estado. 14-M

Taquigrafía
Curso especial con Redacción y escritura a máquina.
$ 20 mensuales
Funcionarán tres cursos.
Matutinos para estudiantes.
Tarde, para señoritas.
Nocturno, para empleados.
Instituto Americano de Comercio
Bandera 154, tercer piso.
Matrícula limitada.
Mar.—7

INTERNADO PARTICULAR PARA niños de 7 a 12 años; enseñanza esmerada, comida sana y abundante, precios módicos. Matrícula abierta, quedan pocas vacantes. San Pablo 2609. M 6

INSTITUTO PINOCHET LE-BRUN Huérfanos 1657. Tres cursos Preparatorias. Enseñanza Comercial [illegible] años. Curso especial, un año. Internos, medio pupilos, externos. Matrícula abierta. Clases 1 Marzo. M 31

PREPARO EXAMENES: FRANCES matemáticas. Cochrane 32. 7-M

PROFESORA DE PIANO, TITULAda, da clases. Arturo Prat 1472 6-M

LICEO MUSICAL SANTA CECILIA Arturo Prat 253. Internado para señoritas provincia. Exámenes válidos por decreto Gobierno. Enseñanza completa: teoría, armonía, composición, piano, canto, violín. Clases empezarán 15 Marzo. Pida prospecto. Llámase concurso para 15 becas. 17-M

INGLES, CONTABILIDAD, TAQUIgrafía, Dactilografía. Cursos diurnos y nocturnos. Diplomas profesionales. Instituto Nacional de Comercio. Nataniel 141. 14-M.

$ 3 MENSUALES ENSEÑANZA EScritura máquina. Ricardo Santa Cruz 757. 6-M.

PROFESOR ESPECIAL DE MUSICA para las escuelas primarias hace clases particulares. Violín Mandolino, Bandurria, Guitarra. Calle Jhonson 2507. 7-M.

MATRICULA ABIERTA, RODOLFO Venegas Salas. Plazuela Santo Domingo. Ruego a mis amigos me traigan sus hijas, hijos y pupilos. 6-M

NECESITA SEÑORITA PROFESOra bordados para regentar almacén máquinas en Ñuñoa. Casilla 2530.

CLASES DE CANTO, PIANO, TEOría. Granado 569.

JOVENES: MATRICULA ABIERta, nuevos cursos: contabilidad, taquigrafía, idiomas, dactilografía.— Instituto Comercial. Agustinas 1060.

NECESITO PROFESOR DE INglés por horas. G. C. Casilla 1867. M-7

LICEO INGLES, MAESTRANZA 980 Kindergarten, preparatorias, humanidades, externas, medio pupilas, idiomas, música, pintura. Prospectos. 18_M

ESTERIA, CARTONAJE [illegible]

SOLDADURAS
Eléctricas y al oxígeno en todos los metales, trabajo garantido.
ARTURO PRAT 1840

LICEO CHILENO DE NIÑAS Y NIñitos, Sotomayor 621-625. Teléfono 174, Yungay. Está abierta la matrícula, exámenes válidos. Humanidades, preparatorias. Kindergarten. Internado, Externado, medio-pupilaje. Clases 11 Marzo. 3-A.

COLEGIO EUROPEO PARA SEÑOritas. Teléfono 1388. Delicias 2268.— Humanidades completas, exámenes válidos. En sección infantil y preparatorias recíbense niñitos. Internas medio-pupilas, externas. Música y piano con exámenes válidos. Clases principian el 11 de Marzo. 12-A

EMPIEZAN CURSOS COMERCIO Contabilidad, Aritmética, Taquigrafía, Idiomas. Enseñanza rápida, económica, escritura máquina. Cursos nocturnos para empleados. Instituto de Contabilidad. Santo Domingo 631. Teléfono 4136. 10-M

SEÑORITA OFRECESE HACER clases desde kindergarten hasta tercero preparatoria, con buena recomendación. Tratar Morandé 158 6-M

CHILDREN'S ENGLISH COLLEGE Our Lady of Carmen. (Nuestra Señora del Carmen). Regentado por sacerdotes. Kindergarten y preparatorias. Abierta la matrícula. Providencia 973. 7-M

ACADEMIA MUSICAL FAUSTINO Arias Agustinas 2027. Enseñanza de piano y violín $ 35 mensuales exámenes válidos. 7-M

SEÑORITA COMO COMPAÑERA de familia honorable se necesita para que enseñe cuarto año y piano a alumna de este curso. San Isidro 533. 7-M.

INSTITUTO MERCANTIL REORganizado. Plaza Armas, Merced 882 Principiaron clases Inglés, Contabilidad, Humanidades. 6-M.

OFRECE SEÑORITA NORMALISta, hacer clases particulares: San Francisco 375, casita 4. 6-M

CONTABILIDAD, IDIOMAS, TAquigrafía, Mecanografía, Aritmética, Gramática. Instituto Pinochet Le-Brun Huérfanos 1657. 12-M

PROFESORA TITULADA, HACE clases piano. Correo Central. A. V. 6—M

25.—Instrumentos musicales, afines y accesorios. — (Compra - venta y composturas)

PIANO Y OTROS MUEBLES, VENdense. Independencia 360. M 6

OCASION! BARATURA DISCOS Victrola. Bandera 191. M-6

AFINADOR DE PIANOS Y AUTOpianos. Carlos Rosson. Puente 682. 7-M.

ESTUCHES VIOLIN, CARTON Piedra recibí. San Pablo 1515. 6_M

VIOLIN ANTIGUO VENDO DE OCAsión. Matucana 55, Casa 2. 6-M

CANTO, PIANO, INSTRUMENTOS de cuerda, enséñase. Rosas 2931. 8-M.

VICTROLAS TODOS MODELOS con facilidad de pago, entrega inmediata. San Pablo 2215. 7—M.

DISCOS NUEVOS SIN USO REAlizo desde 4 pesos. San Pablo 2215 7—M

VICTROLAS, GRAMOFONOS, COMposturas económicas, repuestos legítimos. San Pablo 2215. 7—M

DISCOS: LAS ULTIMAS NOVEDAdes recibió. San Pablo 2215. 7—M.

COMPRO VICTROLA VICTOR, NEgocio rápido. P. P., Correo 2. M—7

RICA VICTROLA CON DISCOS, vendo barato. Molina 546. 8-M.

PIANO ALEMAN VENDESE. SAN Francisco 568. M-8

RICO PIANO ALEMAN, CLAVIJEro bronce, flamante. $ 2,200. San Antonio 74.

VENDO FLAMANTE AUTOPIANO, 40 rollos, permuto piano, muebles. Huérfanos 2494.

NECESITO NORMALISTA RECIEN recibida, prefiero domiciliada cerca. Maestranza 980. 7-M

¡GRAN OCASION! AUTOPIANO EN perfecto estado, con 60 rollos, armario caoba, banqueta, vendo de ocasión. Costó $ 14,000, véndese $ 7,000. Gálvez 565. 5-M

VICTROLA ELECTRICA VENDO. Aromos 734. Blanqueado.

PIANO BUENO VENDO. MARTInez Rozas 2682. M-7

26.—Libros y estampillas. (Compra y venta)

REGALO TESORO DE LA JUVENtud en tela flamante. San Ignacio N.o 176 M—6

COMPRO: LIBROS, REVISTAS, EStampillas, discos usados. San Diego 129. 7-M.

LIBROS COMPRO, SAN DIEGO 105. 8-M.

27.—Medicina

GONORREAS, SIFILIS, IMPOTENcia, **curación radical. Consultas provincias por correspondencia.** Procedimientos propios. Facilidades pago. De 10 a 7. Bandera 736. Clínica doctor Julio Lefévre. M-7

SIFILIS, GONORREA, IMPOTENcia. Consultas gratuitas, 1 a 6. Nocturna 8 a 10. Rayos violeta Clínica doctor Cifuentes. Santo Domingo N.o 1953. 15-M.

ENFERMOS, PERSONAS AGOTAdas física, mentalmente, nerviosas neurasténicas, cansancio cerebral anemia, raquitismo, impotencia, insomnios. El mejor tónico Cerebrol Base: hierro, fósforo. M-1

28.—Materiales de construcción (Compra y venta)

PUERTAS, VENTANAS, GALErías. Fábrica Fénix, Sotomayor 792. M—19

ESCALAS, PUERTAS, VENTANAS, instalaciones. Pida precios: A. Prat 1272. A—4

PARQUET FILETEADO CON EBAno, linda figura, trabajos garantidos, desde $ 28 metro cuadrado. Fábrica Nacional, Aldunate 1148, entre Avenida Matta y Valparaíso. 5-M

LADRILLOS FISCAL Y MURALLA por grandes y pequeñas partidas. Chiloé 1678. Héctor Madariaga. 6_M

TEJAS CURVAS FINAS PARA chalets vende la fábrica de "Rinconada de Chena", de Enrique Figueroa. Teléfono 70, San Bernardo. 9—M

VENDO DE OCASION DOS HOJAS mampara lingue, nuevas, barnizadas en $ 70. 6-M.

PUERTA DOS HOJAS $ 30, VENtanas $ 5; cañería gas, agua, 0.80, realizo. Olivos 722. 6-M.

ZINC USADO COMPRO UNA PARtida. San Pablo N.o 1741. Materiales de construcción. 7-M.

ADOBES VENDO TRES MIL. SAN Pablo 5097. Blanqueado. 7-M.

CORTINAS, PERSIANAS DE MAdera, muestrario a domicilio. Fábrica, Sierra Bella 1301.— Tomás López. 7-M.

VENDO DE OCASION DOS HOJAS mampara lingue, nuevas, barnizadas en $ 70. Independencia 558. 7—M.

VENDO PUERTAS Y VENTANAS usadas muy barato. Rogelio Ugarte 1565. 7—M.

VENDO UN DECORADO DE SALON para teatro grande. Se compone de siete piezas, nuevo. Un organillo portátil para trabajar en la calle; un traje fantasía, dos para el teatro. Rosas 3199. 7—M.

VENDO 300 PLANCHAS FIERRO acanalado usado $ 350 cada una, camión firme para bodega, baratísimo, tres ruedas, para carretela, $ 200. San Pablo 2055. 7-M

ALAMBRE PARA CONSTRUCCION vendo 6 quintales a 45 centavos kilo. San Diego 1531.

CANALES, CAÑONES, CABALLEtes realizamos fábrica. Chacabuco 5.

$ 98 EXCUSADOS COMPLETOS realizamos. Chacabuco 5.

RIELES Y FIERRO PARA CONStrucciones realiza. Sotomayor 41. 7-M.

29.— Máquinas, motores, afines y accesorios. (Compra-venta y composturas)

MAQUINA RAYAR, APARATO ES

SE COMPRA MAQUINA SERTIDOra en buen uso, para tarros cuadrados. Mandar detalles a Julio Iñiguez, casilla 3082, Santiago. M—

INSTITUTO
Técnico Comercial de Chile
C. S. Corona T..
DIRECTOR

ATIENDE MATRICULA EXCLUSIVAMENTE CURSOS INDIVIDUALES Y RAPIDOS.

CONTABILIDAD COMERCIAL Y GENERAL. TAQUIGRAFIA, IDIOMAS, REDACCION, DACTILOGRAFIA, MATEMATICAS.

INTERNADO Y EXTERNADO

TITULOS LEGALIZADOS

Rascacielo Díaz,
Nueva York 80
6.o PISO
De 9 A 12 Y DE 2 A 4

MAQUINARIAS FRANCESAS PAra fabricación de ladrillos de construcción. Se venden, tratar: Camilo Henríquez 725, Santiago. 7-M.

MAQUINA VULCANIZADORA compro de ocasión. Franklin 1053. M-6

SE VENDE UNA MAQUINA MInerva grande con motor. Verla y tratar: Carmen 667. 9-M.

DE OCASION VENDO MOTOR eléctrico 4 H. P. alterno, casi nuevo. Verlo Lautaro 765. Providencia. 6-M.

MAQUINA IMPRIMIR "EXCELsior", véndese. San Pablo 2810. 6-M.

MAQUINAS Y MAQUINITAS ITAlianas, especiales para salsa tomate, véndense. Miraflores 573. Teléfono 3998, Central. 6_M

MAQUINA SINGER APARADORA, izquierda, nueva, vendo barato. — Víctor Manuel 1560. 6—M.

MAQUINARIAS Y HERRAMIENTAS para hojalateros, vendo de ocasión. San Pablo 2083. M 6

MAQUINAS SUIZAS PARA TEJER lana y seda, se venden con facilidades. Morandé 57. 11—M.

COMPRO MAQUINA CAPSULADOra, balanza platillos, bomba pequeña transvasijar. Olivares 1648. M—7

VENDO MAQUINA TEJER BURmeister grande, casi nueva. Tratar: Nataniel 511. 7—M

CALDERO VERTICAL TUBULAR de 6 H. P., en perfecto estado, en $ 2,100. Calle Santa Elvira 560. M-10

TORNO PARA BRONCERO VENdo. San Diego 1529, casa 8. M-8

CENTRIFUGAS, ROMANAS 1,200, kilos. Prensas hidráulicas vendo barato. Fundición San Miguel. Bulnes 216. 7_M

WINCHE A VAPOR, CALDERAS, bombas, monta-cargas, vende. Sotomayor 41. 7-M.

CORREAS TODOS ANCHOS, LIQUIda. Chacabuco 63.

RIELES DECAUVILLE, CARROS volcar, tornamesas, cambios, clavos, ofrece. Chacabuco 63.

RIELES TIPO FERROCARRIL, clavos rieleros ofrece. Chacabuco 63.

MAQUINA SINGER MUEBLE, BObina, regalo $ 300. San Alfonso 1412.

$ 8 MAQUINITAS BORDADORAS vende Galería San Carlos, por Merced (sombrerería). M-8

MAQUINA SINGER BOBINA, nueva vendo baratísima. Nataniel 1179.

30.— Muebles. (Compra-venta y composturas)

MUEBLERIA "LA MODERNA".— Vendo roperos, peinadores, cómodas, catres, mesas, sillas. Precios convenientes. San Diego 872. M 6

CATRE GRANDE, SE VENDE OCAsión, Claras 693. M-6

OCASION VENDO MODERNO AMOblado salón Compañía 2929. 5-M

$ 500 VENDO DE OCASION CAMA con catre completo. Av. Matta 558. 6-M.

VENDO AMOBLADO DORMITORIO Luis XVI, aparador, catre niño, escritorio y estante. San Antonio 733. 5M

MUEBLES: OFRECEMOS, CUALquier estilo. Precios muy ventajosos. Entrega inmediata, grandes facilidades de pago. Consulte nuestras condiciones. Fábrica Sociedad Nacional de Muebles y Maderas. Copiapó 1060, entre Prat y San Diego. 10-M.

NECESITO
ARRENDAR CASA
en bajos con siete piezas cerca de Plaza Italia.
Dirigirse:
CASILLA 2713
6-M.

[illegible] VENDO OCASION. — Avenida Italia 1154 6—M

CATRE ANTIGUO, BRONCE VENDO, dos plazas, cocina económica grande, barato. Manuel Rodríguez 153. 6-M.

SE VENDE CATRE DE BRONCE 2 plazas, colchón y sommier en buen estado. Gálvez 1068. 6-M

COMPRO MENAJES Y MUEBLES usados, voy a domicilio. San Diego 265. 1.o-A.

VENDESE GRAN ESPEJO Y CONSOLA, peinadores, ropero nogal. Santo Domingo 1373. M-6

¡OCASION! 380 PESOS VENDESE rico amoblado escritorio Chesterfiel. 850 pesos amoblado salón flamante. Loreto 201. 6-M

VENDO BILLAR Y COCINA ECONOMICA. Avenida Silva 360. 7—M

PIANO Y MUEBLES DE COMEDOR vendo, gran ocasión. Constitución 152. F 7

COMPRE MUEBLES SALON, NUEVE piezas 300, escritorios, 290; dormitorios, 900; muebles, lámparas coloniales, muebles en esqueletos, tapizados cualquier modelo. Fábrica: San Diego 957. 6-M.

VENDO COMODA, COMEDOR aparador. Moneda 2014 6—M.

COMEDOR COMPLETO COLOR caoba, muy barato véndese. Gálvez 216. 7—M.

MUEBLES CAOBA COMO ARRIMOS, mesa redonda y ovaladas véndese. Gálvez 216. 7—M.

COMPRAMOS MUEBLES, CATRES y colchones usados; vamos a domicilio. Castro 528. Ab.—4

VENDO ESPEJO PELUQUERIA. — Sotomayor 70. 7—M.

CATRE BRONCE, ESTANTE LIBROS, sillas comedor, cortinas felpa, sillón giratorio, ocasión, véndense. Nataniel 1145.

SE VENDE MEDIO AMOBLADO, cortinas salón, mesa grande, comedor. Loreto 425. 7-M.

VENDESE MUEBLES SALON, DORMITORIOS. San Miguel 52. 7-M

VENDESE BUEN ESPEJO PARA dormitorio, modista. Olivos 1083.

SILLA TORNILLO PARA ESCRITORIO vendo. San Antonio 77.

VENDO VARIOS MUEBLES, SERRANO 327. 7-M

ANTICIPO FONDOS POR MUEBLES, útiles a consignación, desempeño, compro menajes. Casa Remates. San Antonio 74. 9-M

ALFOMBRAS LIMPIO, LAVO. ESMERALDA 724.

SOFA CAOBA, SILLON, SILLAS, estantes antiguos jacarandá, vendo. Purísima 283.

VENDO AMOBLADO DORMITORIO, catre niño, varias cosas. San Antonio 733. M-8

MUEBLES DORMITORIOS, COMEDORES, salones, escritorios, variedad estilos y modelos, roble americano. Precios bajísimos. Grandes facilidades de pago con entrega inmediata. Especialidad sillas desde 100 pesos docena. Venga consultarse Fábrica Nacional de Muebles. Serrano 398, esquina Cóndor. Ab.-2

OCASION VENDO AMOBLADO SALON. San Francisco 1416. 7—M.

31.—Notificaciones comerciales

CON ESTA FECHA HE COMPRADO el negocio de abarrotes ubicado en Diez de Julio 1026 a la señora Mercedes Martínez v. de H., no respondo por ninguna cuenta pasado tres días.—Alberto Villarroel. —Marzo 3|926. 17-M.

AVISO AL COMERCIO QUE HE tomado la Administración de la Empresa de don Alejandro Ugarte Vial, Góndolas línea Matadero, no respondiendo por ninguna cuenta pasado tres días a la fecha. Santiago, Marzo 3 de 1926.—Carlos Browne. M-6

PONGO EN CONOCIMIENTO DEL comercio y público en general, que Francisco Masland ha dejado de pertenecer a nuestra Empresa.—Carlos Browne. M-6

HABIENDO COMPRADO LA RELOJERÍA y joyería: "La Industrial", del señor Rafael Martínez V., Victoria 1070, no respondo por cuenta alguna. Armando Urrea G. 6—M

COMPRE DON GREGORIO CASTRO el sitio N.o 288 de la calle Rosa Mira, Población San Miguel. 8_M

HABIENDO COMBRADO LAS MEJORAS de garage a don Francisco Cambón, no respondo por ninguna cuenta, Herrera 260. H. Aguilar.

HABIENDO COMPRADO EL NEGOCIO de menestras a don Rodolfo Vogel, no respondo por cuenta alguna después de 3 días. Huemul 1499.— M. Carreño. 8—M.

8-M

33.—Oficinas, locales y garages. (Ofrecidos y buscados)

ARRIENDO BOXES, HERRERA 574 M 7

REPARADORAS EN SOMBRERO de señora, se necesita, sueldo hasta 200 pesos. San Diego 289. M-7

$ 350, LOCAL EN AGUSTINAS cerca de Ahumada, traspaso local con instalaciones de sastrería o sombrerería. Moneda 1061. 8-M.

ALMACENES SE ARRIENDAN DOS, uno con cuatro piezas, buena situación. San Pablo 1741. 7_M.

LOCAL GRANDE MUY CENTRAL, con habitaciones, para industria, bodegas o garage, se arrienda. Llaves Prat 747. 6-M.

ARRIENDO ACREDITADO LOCAL con habitaciones. Concepción 1402 M—6

120 ARRIENDO ESQUINA CON HABITACIONES para negocio. Mujica 260. 7—M

$ 550 ARRIENDASE ALMACEN con casa habitación. Diez de Julio 60, inmediata Vicuña Mackenna. 7-M

$ 150 LOCALES PARA ALMACEN cómodos, limpios. Brasil 758, chalet 10, interior. M-6

ARRIENDASE ESPLENDIDO LOCAL con subterráneo, muy central. Tratar: Agustinas 1056. M-6

SE VENDE UN LOCAL CON DERECHO a llave. Franklin 108. M-6

DEPOSITO DE MADERAS ARRIENDO en Irarrázaval 3111 (Ñuñoa). 7-M

ARRIENDASE LOCAL PARA NEGOCIO depósito vinos. Aldunate 1371. 7—M.

ARRIENDASE LOCAL PARA NEGOCIO con instalación. Tratar: Romero 2535. 6-M

1003 VENDO LO MEJOR DE UN local, calle Franklin. 7—M.

EN CALLE CATEDRAL ARRIENDANSE dos locales. Tratar N.o 1559.

SE ARRIENDA EXCELENTE LOCAL para almacén y casa habitación. Maestranza 1301, esquina Santa Elvira. Canon $ 260. Datos: Santa Isabel 343, de 12 M. a 2 P. M. M-8

ARRIENDO LOCALES, NEGOCIOS con habitaciones nuevas, servicios, luz. Cochrane 545.

NECESITO LOCAL ESTABLO CHICO, compraría establito, facilidades. Casilla 3892.

MUCHACHO APRENDIZ PINTOR necesito. Colegio La Gratitud Nacional. Alameda esquina San Miguel.

34.—Operarios para fábricas, talleres, etc. (Pedidos y ofrecidos)

Carpinteros y mueblistas

CARPINTERO, TRABAJOS RAPIDOS, domicilio, precios módicos, ejecuta. [illegible] 2519. M-13

MUEBLISTAS OFICIALES NECESITO. Prat 353.

MUEBLISTAS PARA TRABAJO A domicilio necesito. Prat 353. 7-M.

Modistas, Costureras y Sastres

SE NECESITAN BUENAS VESTONERAS en San Antonio 356. M-6

NECESITO COSTURERA SASTRE Chacabuco 21-B. 6-M.

UNA AYUDANTE MUY ADELANTADA en paletóes de señoras, se necesita. Estado 357, altos. M-7

VESTONERA EN CASIMIR PARA niño, con muestra se necesitan. Moneda 973. 6—M.

APRENDIZA O AYUDANTE SASTRE necesito. Nueva Maruri 1131. 7—M.

APRENDIZA COSTURERA NECESITO. Copiapó 788. M—7

BUENAS VESTONERAS NUEVO Y virado necesito. San Diego 228. 7—M.

SE NECESITA MAQUINISTA COSTURERA para las pieles y competente. San Isidro 302. 8-M

COMPOSTURERAS PARA EL TALLER de trajes de niños necesita Casa Burgalat. Huérfanos 990. 7_M.

NECESITO COSTURERA TRABAJO diario, para hotel, recomendada. Merced 766. M-7

AYUDANTA COMPETENTE PALETOCERA necesito, y aprendiza modas. Delicias 2184.

MODAS, BORDADOS, ESMERALDA 766. 7—M.

Zapateros

20 BUENOS ZAPATEROS DE HOMBRE, estaquillado, pago $ 5 docena, armadores black y aparadores necesito en Melipilla, frente Plaza. M-9

NECESITAMOS CALADORA. FABRICA Calzado. Blanco Encalada 3139. 7-M.

FABRICA CALZADO NECESITA jetilladora, aparadoras maquinistas. Chacabuco 554. M-6

10 BUENOS ZAPATEROS DE HOMBRE, estaquillado, pago $ 50 docena; armadores black y aparadores necesito, en Melipilla, frente Plaza. 10—M.

BUEN SACADOR PUNTERAS, NECESITA, Dávila 945. 7—M

BLANCO ENCALADA 3139, NECESITAMOS dobladoras, aparadoras, puntilleras, buenos precios. M-9

DIEZ ZAPATEROS ESTAQUILLADO necesito, pago $ 32 francés, 30 pesos bajo. Se da trabajo para fuera. Brasil 31. M—7

Oficios Varios

REMALLADORAS ENCUENTRAN trabajo en la Fábrica de Tejidos. Puente Alto. 7—M

NUEVO LOCAL DE CARLOS ESCOBAR, Arturo Prat 151. Ferretería, Sanitario. M 6

AYUDANTE BODEGUERO NECESITA viña Santa Juana, camino Renca. 6-M.

NECESITO BUENOS BISELADORES para espejos, vidriera. Giraudo. Valparaíso. 13-M.

ALBAÑIL ENLUCIDOR NECESITO para pololo. Maruri 812. 5M

BRONCERO NECESITO CON HERRAMIENTAS. Arturo Prat 222. 6M

NECESITO PANADERO APRENDIZ. Mapocho N.o 4502. 7-M.

GASFITER COMPETENTE AUNQUE no tenga herramienta necesito para trabajo de importancia. San Isidro 539. 7-M.

NECESITO ADORNADOR DE CAJAS y un eglastonero. Ahumada 45 M-6

MAESTRO VULCANIZADOR COMPETENTE, necesito. Delicias 3167. M

MARQUERO, VIDRIERO COMPETENTE necesito urgente, pago buen sueldo. Castro 78. 7-M.

NECESITO BUENAS PREPARADORAS y adornadoras para sombreros, pago buen sueldo. Inútil presentarse sin saber. República 46 6—M

SEÑORITA COMPETENTE SOMBREROS señora necesito. Almirante Barroso 416. 6—M

PICADOR DE LEÑA NECESITO. Grajales 2913. M—6

APARO MEDIDAS, FINOS POR docenas. Brasil 721. 10-M

HERRERO, CARROCERO QUE ENTIENDA trabajo de duedahfsde hrdlu tienda trabajo rueda, necesito. Av. Horacio Fabres 621. M—7

NECESITO AFICIONADO CARPINTERO y mecánico agrícola, para fundo, Gabarroche, Pedro de Valdivia N.o 3000. M—7

NECESITO PULIDOR PARA TALLER de niquelado. A. Prat 1840. 7—M

CARROCEROS DE GONDOLAS, pintores necesito. Herrera 574. 7-M.

BARNIZADORES COMPETENTEE necesito. Gálvez 102. M-7

TRES OFICIALES MARROQUINEROS o aprendices adelantados, necesítanse. San Pablo 1414. 7-M

NECESITO BUENAS PREPARADORAS, sombreros señoras, Huérfanos 782. 7_M

NECESITANSE BUENAS APARADORAS y deformadores de plantas. — Avenida Matta 633. 8M

NECESITO CAJERO CARROCERO. Diez de Julio 453. M-7

NECESITO MAJADOR CARROCERO o aprendiz. Victoriano 436. M-7

RUEDEROS COMPETENTES NECESITO. La Mundial. Independencia 1922. M-8

PELETERAS COMPETENTES Y aprendizas a máquina de coser pieles, se necesitan. 10 de Julio 475.

PREPARADORA SOMBREROS Y aprendizas necesitamos. Compañía 2290.

MARROQUINEROS Y NIÑOS. BASCUÑAN 80.

ALBAÑIL Y OFICIAL NECESITO. Chacabuco 1250.

SE NECESITA UN MECANICO PARA una góndola Ford. Porvenir 345, casa 21.

SE NECESITAN BUENAS Aforradoras para cajas de cartón. Avenida Matta 646. 7—M.

MAESTRO QUE SEA COMPETENTE en componer catres necesito o se los vendo. Delicias 2439.

MAESTRO COMPETENTE COMPONER varias cocinas económicas, necesito. Delicias 2439.

35.—Oficios y servicios diversos. (Pedidos y ofrecidos)

Chauffeurs

CHAUFFEUR MECANICO, BUENAS recomendaciones, necesito. Morandé 350. M-7

SE OFRECE CHOFER PARA GONDOLA Ford. Dirigirse, San Francisco 359. Comuna San Miguel. 6—M.

OFREZCOME CHAUFFEUR EXTRANJERO recién llegado para autos de cambios. Vicuña Mackenna 456. 7-M.

CHAUFFER, MAQUINA RENAULT. Competente, buenas recomendaciones necesito. Estado 163. 6-M

CHAUFFEUR EXTRANJERO, CASADO sin vicio, busca empleo cualquier marca.—V. Vadurelle, Correo Central. 7—M.

NECESITO CHAUFFEUR FORD, que reparta leche. Maturana 535.

CHAUFEUR PARTICULAR NECESITA, San Diego 206.

CHOFER COMPETENTE GONDOLA Ford, necesito. Tratar: Inspector Tropezón, temprano.

Peluqueros

NECESITO PELUQUERO SABADO doy 6070, Maestranza 443.

PELUQUERO CON HERRAMIENTAS, necesito 60 o|o. Eleuterio Ramírez 861.

PELUQUERO NECESITO. SAN Diego 1747.

NECESITO PELUQUERO DE FIRME con herramienta. Salas 260.

NECESITO PELUQUERO MAPOCHO 4053.

SEÑORITA CORTE MELENA, ONDULE Marcel, necesito $ 500. Escribir. Valparaíso. Casilla 3004. 8-M.

SEÑORITA QUE SEPA BIEN PELUQUERÍA y ondulación, necesítase San Isidro 651. 7-M

NECESITO PELUQUERO PARA Sábado. Copiapó 1343. 6—M.

PELUQUERO NECESITO. BASCUÑÁN 665.

PELUQUERO NECESITO, SABADO Bascuñán 675. Peluquería Trujillos.

PELUQUERO NECESITO SEGURO 30 pesos. San Diego 1292.

NECESITO PELUQUERO PARA SÁBADO. Victoria 766.

PELUQUERO NECESITO URGENTE, Estación Rosario. Doy casa y comida y el 50 o|o. Peluquería "El Teniente". 7-M

Cocineras

EMPLEADA PARA LA COCINA SE necesita. Tratar Av. Matta esq. San Ignacio, Botica. 6-M.

COCINERA CON RECOMENDACIONES, necesito, buen sueldo. Arturo Prat 365. M-6

MAESTRA DE COCINA CON BUENAS recomendaciones, necesítase, buen sueldo. Pedro Valdivia 181, de 3 a 6. M-6

COCINERAS DE MANO, NIÑERAS necesito varias, buenas colocaciones Bandera 339. 6-M.

SE NECESITA COCINERA. RANCAGUA 60. 6-M

COCINERA CON SERVICIO COMEDOR necesita familia chica extranjera Cienfuegos 68. 7—M

COCINERA NECESITO URGENTE. San Francisco 106. 6-M.

NECESITO COCINERA SIN NIÑOS para matrimonio solo con recomendaciones. Chiloé 1851. M-6

NECESITO BUENA COCINERA. SANA 1549. 7-M

EMPLEADA COCINA NECESITASE buen sueldo, Loreto 201. 6-M

COCINERA CON RECOMENDACIONES, buen sueldo, se necesita. Arturo Prat 1438. 9—M

NECESITO COCINERA, BASCUÑAN 085. M 7

NECESITO NIÑA PARA LA COCINA. Santo Domingo 1283. 6—M

COCINERA NECESITO. SAN ISIDRO 319. M—7

COCINERA NECESITO. SAN IGNACIO 816 M—8

NECESITO COCINERA RECOMENDADA. Avenida Matta 1560 9-M.

NECESITO COCINERA COMPETENTE, pago buen sueldo. Serrano 79.

COCINERA RECOMENDADA POCA familia, necesito. Huérfanos 636.

SE NECESITA SEÑORA PARA LA cocina. Calle Mapocho N.o 870.

NIÑA PARA LA COCINA, NECESITO. Serrano 635.

NECESITO COCINERA JOVEN. AVENIDA Manuel Montt 2017. 8-M

NECESITO COCINERA SEPA COCINAR. San Pablo 2053.

COCINERA RECOMENDADA, PARA poca familia, necesito. Carmen 35 7-M

COCINERA NECESITO. DIECIOCHO 452. 7-M

COCINERAS, COMEDOR, AMAS, mozos, necesita San Diego 306.

MATRIMONIO SOLO, NECESITA cocinera y empleada joven para cuidar niñita dos años. Freire 609.

COCINERA NECESITASE. DELICIAS 1583. M-8

COCINERA, NIÑAS PARA ATENDER las mesas necesito. Pensión-cocinería Mapocho 2831, entre Libertad-Esperanza.

COCINERA NECESITO. CUETO 535. M—7

NECESITO NIÑA PARA LA COCINA. Brasil 23-A.

COCINERA, PUERTAS ADENTRO, necesito. San Pablo 2055. 6-M

NECESITO BUENA COCINERA joven. San Isidro 642.

NECESITO COCINERA URGENTE, con recomendación, buen sueldo. San Diego 1235, Imprenta Echeverría. 8—M.

EMPLEADA PARA QUE ATIENDA la cocina. San Diego 1219.

COCINERA NECESITO. TRATAR de las cinco adelante. Nataniel 1269.

Lavanderas

LAVANDERA NECESITO, PUERTAS adentro, sin niños y con recomendación, competente trabajo. Tarapacá 626. Tratar en la tarde. M-7

LAVANDERA SE NECESITA PARA hotel, San Diego 902. 6-M.

SE NECESITAN APLANCHADORAS, pañeras y fineras. Tintorería Las Novedades. San Francisco 409. M-8

LAVANDERA AL DIA NECESITO urgente. Calle Irarrázaval 4, Bellavista. 6—M.

LAVANDERA NECESITO PARA lavar en casa, con recomendaciones. Catedral 3163. M—6

Mozos

NECESITO UN MOZO QUE SEPA algo de Botica. Independencia 181. M-6

MOZO 14 A 16 AÑOS NECESITA casa comercial, Pasaje Balmaceda 22. 6-M

puertas adentro. Inútil presentarse sin buenas recomendaciones. A. Barroso 644. M-6

NECESITO PELUQUERO O PELUQUERA. Tratar: Sazie 2890, de 5 a 9. M 6

MOZO DE COMEDOR SE NECESITA. Alameda 3129. 7—M.

MOZO SE NECESITA. ALAMEDA 3129. 7—M.

MOZO NOCHERO CON RECOMENDACIONES necesito. Pensión Victoria. San Diego 122.

NECESITO MOZO PARA LIMPIEZA, sepa encerar, recomendado, puertas adentro para hotel. Merced 766. M-7

Niños

NECESITO NIÑO PARA MANDADOS y quehaceres. Sama 1185. M—6

NECESITO NIÑOS, ALDUNATE 1297 8—M

NECESITO NIÑO Y AYUDANTE recomendado, Botica Alemana. Rosas esq. Brasil

NECESITO NIÑO PARA MANDADOS de sastrería. San Antonio N.o 566. M—8

NIÑO COPERO SE NECESITA. — Merced 812.

NIÑO PARA MANDADOS. PRAT 187. 7—M.

NIÑO ACTIVO, NECESITO: AGUSTINAS 1778.

SE NECESITA UN NIÑO, DE 14 A 15 años, Almacén Central. Compañía 1680. 8-M

Oficios y servicios varios

NECESITASE PRONTO EMPLEADA muy formal, con recomendaciones, para servir una señorita sola, presentarse solamente de 1 a 4 de la tarde, en Chacabuco 423. 6-M.

EMPLEADA PARA QUEHACERES dro Valdivia 831. Nota: Se paga el carro. 7-M

EMPLEADA COMEDOR SE NECESITA con muy buenas recomendaciones. Tratar: Brasil 61. 6-M.

SE NECESITA AMA DE LECHE Maestranza N.o 685. 7-M.

SE NECESITA UNA SEÑORA PARA todo el servicio. Vicuña Mackenna 816. 8-M.

NIÑERA SE NECESITA EN COPIAPÓ 726. 8-M.

EMPLEADA JOVEN BUENA PRESENCIA bien recomendada necesita corta distinguida familia extranjera Se paga bien. Mosqueto 441. 7-M

NECESITO SEÑORA FORMAL PARA quehaceres de casa. Andrés Bello 484. 6-M

NECESITASE AMA DE LECHE RECOMENDADA. Esmeralda 636. M-

NIÑERA RECOMENDADA NECESITO. Moneda 1037. M-6

EMPLEADA PIEZAS, COMEDOR necesito Estado 141 D. 7-D

CORTADOR DE CARNE SOLTERO sin vicios necesito. Avenida Larraín 5655. Plaza Los Guindos. 6-M

EMPLEADA PARA LA MANO NECESITO. Sotomayor 527. 7-M

JOVEN QUE SEPA [illegible] EN carnicería necesito para repartir — Avenida Matta 353. 6—M.

MUCHACHO PARA EL ASEO Y mandados se necesita. A. Prat 1438 de 11 a 12. 9—M.

EMPLEADA NECESITO, PUERTAS adentro Matucana 770. M 6

NECESITO NIÑA JOVEN, BUEN carácter, ayude negocio quinta de recreo. Delicias 3812. M 6

NIÑA DE MANO RECOMENDADA necesito. Dieciocho 775. 10-M

NECESITASE NIÑA RECOMENDADA para el servicio de una familia Herrera 561. 7-M

AMA DE LECHE, CON CERTIFICADO Maestranza 1040

EMPLEADA DE LA MANO CON Informes. Delicias 1626. M—6

MUCHACHO DE 14 A 16 AÑOS PARA mandados y aseo de casa necesito con recomendación. Agustinas 2367 M—7

SEÑORITAS, MESONEROS Y NIÑOS coperos necesita Fuente Soda, Portal F. Concha. M—7

COCINERA SERVICIO PERSONA sola 40 pesos, necesito. Sotomayor N.o 725. M—7

NECESITO AYUDANTE MAYORDOMO de viña. Gabarroche, Pedro de Valdivia N.o 3000. M—7

NIÑA PARA LAS MESAS NECESITO. Independencia 397.

NECESITO SEÑORA, POCO SERVICIO. Ignacio Carrera Pinto 2341.

SE OFRECE EMPLEADO DE HOTEL de noche. Por carta, Sotomayor 76. 7—M.

OFRECESE AYUDANTE CORTADOR carnicería con recomendaciones. Santa Elena 1715. 7—M.

NECESITO CORTADOR PARA CARNICERÍA, con recomendación. Santa Isabel 0285. 7—M.

SE NECESITA UNA EMPLEADA para aseo, reportero, puerta adentro. San Diego 17.

NECESITO NIÑA 12 A 15 AÑOS, poco servicio, buen sueldo. San Diego 857.

NECESITO EMPLEADA PARA quehaceres de casa. Sama 1610. 7-M.

NECESITO JARDINERO JAPONÉS, competente con buenas recomendaciones. Presentarse Domingos. Avenida Pedro de Valdivia 350, Providencia. 7-M.

NECESITO EMPLEADO COMPETENTE en carretela Matadero, con carnet, sepa trabajar. Constitución 46. M-7

SE NECESITA NIÑERA $ 40 mensuales. Nataniel 1011. M-8

EMPLEADA PARA SEÑORA SOLA, necesito urgente. Rosas 2312.

NECESITO REPARTIDOR DE carne. Carmen 199.

NECESITASE NIÑA PARA POCO servicio, recomendación. Covarrubias 71, carros Maestranza.

SE NECESITA EMPLEADA PARA quehaceres de la casa en familia corta extranjera, buen sueldo. Presentarse con recomendaciones Lunes en la tarde. Los Leones. San Luis 360. M-7

EMPLEADA PARA PIEZAS, NECESITO. Lord Cochrane 195.

EMPLEADA PIEZAS, EDAD, NECESITO. Huérfanos 1508.

EMPLEADA PARA LAS PIEZAS, que sepa de costura, necesito. Rosas 2222. 8-M

NECESITO EMPLEADO POR MESES para aseo de un cité. Tratar, 9 A. M. San Diego 1826.

MUCHACHO PARA MANDADOS necesítase. San Diego 1355.

NIÑA PARA LA COCINA SE NECESITA, Maipú 747. 8-M

URGENTEMENTE NECESITO maestra cocina. Club Paperchase. Bandera 560. 7-M.

NECESITO LUSTRADOR SAN DIEGO 252. 7-M

CHIQUILLO MANDADOS, VIANDAS necesito. 21 de Mayo 843. 7-M

NECESITO EMPLEADA, GALVEZ 140. 7-M

NIÑA DE 15 AÑOS PARA SIRVIENTA, Brasil 94. Pensión.

SIRVIDUMBRE NECESITO, URGENTE. La Veloz. García Reyes 25.

NECESITO PICADORES LEÑA. — Toesca 2525. 7-M

NECESITASE EMPLEADA PARA las piezas, con buenas referencias. — Avenida España 148. 8-M

NIÑERA MUY COMPETENTE PARA niño dos años, necesito, con recomendaciones, buen sueldo. Vergara 541, de 11 adelante. M-7

EMPLEADA DE CASA NECESITA. Sotomayor 41. 7-M.

EMPLEADA JOVEN NECESITA, matrimonio, cama adentro. San Pablo 2210.

EMPLEADA RECOMENDADA SOLA necesito. Víctor Manuel 1176.

COCINERA Y NIÑA PARA CUIDAR guagua necesito. Nataniel 65. 7-M

SERVIDUMBRE LA MEJOR DE Santiago. Pidala: Bandera 339. 10-M.

MUCHACHO 18 AÑOS PRECISO, prefiero de campo. Carrión 1608. 7-M.

EMPLEADA ASEADA, PARA CUIDAR dos niños, que sepa coser, necesita. Salas, Compañía 1329. 6-M

NECESITO EMPLEADA PIEZA Y cocinera recomendada. San Isidro 218. 6-M

NIÑERA PARA CASA ESPAÑOLA necesito. Presentarse Ñuble 1178. 6—M.

NECESITO EMPLEADA CUIDAR señora inválida, pago 100 pesos — Avenida Central 151, Ñuñoa. 8—M

NECESITO NIÑA PARA LAS PIEZAS y una cocinera. Matucana 82. M—6

SE NECESITA SIRVIENTA DE comedor y sirvienta de piezas. Presentarse con buenas recomendaciones. Moneda 716. 6-M

EMPLEADA PARA CUIDAR CABALLERO solo con recomendaciones necesito. Egaña 93. Los Guindos 6-M

EMPLEADA PARA NIÑOS NECESITO, pagando buen sueldo. San Diego 319. 6-M

NECESITO EMPLEADO MOSTRADOR. Inútil presentarse sin buenas recomendaciones. Panadería Universo. Manuel Rodríguez 966. M-6

EMPLEADA NECESITO. CARRION 1418. M-6

NIÑA O MOZO PARA LAVAR servicios comedor, con recomendaciones de honradez necesítase. Av Manuel Montt 1549. 6-M

CUIDADOR DE ENFERMOS PARA Pensionado con su cama y buenas recomendaciones, necesítase Av. Manuel Montt 1549. 6-M

NECESITO HOMBRE SERIO matrimonio para cuidar quinta Nicolás 90. Llano Subercaseaux 5—

MATRIMONIO SIN NIÑOS MUY honorable, aceptaría cuidar quinta. Storey. Casilla 73-D. 6-M

EMPLEADA PARA LOS QUEHACERES de casa se necesita en Maestranza 782. 6-M

36.—Pensón en familia

ARRIENDO EN CASA DE FAMILIA piezas con pensión buena. Barata pensión de mesa. Dávila 967. 6-M

SE DA PENSION A CABALLERO en casa honorable, precios módicos. Dardignac 506. 12-M

FAMILIA HONORABLE ARRIENDA buenas piezas con excelente comida, aseo, atención esmerada. Serrano 281. 6-M

FAMILIA ARRIENDA PIEZA PENSIÓN. Serrano 211. 6-M

CASA FAMILIA ARRIENDA PIEZAS pensión matrimonios o caballeros. Carmen 43. 9-M

FAMILIA HONORABLE OFRECE piezas pensión. Santa Rosa 420. 7-M.

FAMILIA ARRIENDA PIEZAS pensión. Serrano 244. 8-M.

REMAT

Por acuerdo de los interesados en la liquid sociedad conyugal que existió entre don José Godoy y doña Delfina Soto de Godoy, y partic bienes quedados al fallecimiento de esta última,

HOY 6 DE MARZO A LAS 11.30

EN LA SECRETARIA DEL JUZGADO DE LE COLLIPULLI, y ante el compromisario don MAN TE FAGALDE, saldrán a remate público los si dos ubicados en el departamento de Collipulli

"EL SALTO"

de 1,872 hectáreas, más o menos, por el MINIMUM pesos;

"SAN JORGE"

de 1,144 hectáreas, más o menos, por el MIN 240,000 pesos;

"MARILUAN"

de 654 hectáreas, más o menos, por el MINIMUM pesos.

Los fundos EL SALTO y SAN JORGE recono a favor de la Caja de Crédito Hipotecario, reduc menos, a $ 63,475 y $ 18,318 respectivamente, los subastadores deberán hacer suyas, y hechas ciones correspondientes a los fundos que les precio que se obtenga de la subasta se pagará: del 8 por ciento anual y el 12 por ciento, igualm en caso de mora, quedando los fundos hipotecados en caso de mora, quedando los fundos hipotecados ponder al pago de los saldos de precio a plazo

REMATES DE PRENDAS DE VENCIDO

Hoy Sábado 6 de Marzo, a las 9 A. M., el martillero señor Aldunate, rematará en la **Casa de Préstamos "LA VICTORIA", calle San Pablo N.o 2312**, las prendas no rescatadas y comprendidas entre los números 71,639 a 71,505 y 18,094 a 19,277.

Hay: Máquinas coser, catres, victrolas, sobretodos, muebles, ternos, joyas, etc.

Hoy Sábado 6 de Marzo a las 10 1|2 A. M., el martillero matará en la Casa de **ESMERALDA", calle 699**, las prendas no re prendidas entre los a 39,437 y 16,437 a

Hay: Cortinas, te cortes casimir, victro hajas.

Las prendas est desde dos horas an

PAGO AL CONTADO El

FAMILIA EXTRANJERA SIN PENSIONISTAS arrienda pieza calle con pensión a matrimonio. Molina 38.

FAMILIA OFRECE PIEZAS, PENSIÓN. Catedral 2429. 7-M

38.—Préstamos e hipotecas

NECESITO $ 4,500 [illegible] con $ 5,500 en letras. Ofertas N. N., casilla 81—D. 6—M.

NECESITO 600 PESOS, DEVOLUCIÓN mensual cien pesos más intereses, con aceptación letras.—C. G. M., Correo 2. 6—M

NECESITO $ 500 URGENTE, DOY buen interés. Correo N.o 2. P. V. M-7

DINERO AL MAS BAJO INTERES facilito sobre hipoteca. Julio Pellissier. Morandé 283. M-10

DINERO PRESTO POR HIPOTECAS automóviles, alhajas, valores. Libertad 10. M-9

40.—Profesionales

TRABAJOS CARPINTERIA, RAPIDOS, a domicilio, precios módicos ejecútanse. Sazie 2542. M 11

CONDOR 1158, CASA ANTIGUA única especialista zurcidos invisibles, jersey, hechuras, transformaciones. 10-M

ZURCIDOS INVISIBLES, VIRADURAS sobretodos, ternos, composturas. Merced 776. 6—M

GUSTAVO ROJAS, ABOGADO, EX Secretario del Tribunal de la Vivienda, atiende todo lo relacionado con los Juzgados de Menor Cuantía y Vivienda. 9-11 1|2 5-6. Huérfanos 1175. M-

CORTADOR ARGENTINO RECIEN llegado, recibe hechuras corte, argentino y americano, especialista en viraduras y zurciduras. Pasaje Argentino 1118. 10—Mar.

ZURCIDOS INVISIBLES: NOTABLE zurcidor japonés. Especialidad única. Especialidad viraduras. Trasformaciones perfectas. San Diego 228. Teléfono 667. No confundirlo. Se evitará molestias. Señal: letrero luminoso. 10—Ab.

41.—Prendas de vestir

CON $ 10 SEMANALES ENTREGA ternos y abrigos sobre medida desde $ 180, casimires pura lana. Sastrería Rosas esquina Morandé. M-7

42.—Personas buscadas

ENCARECIDAMENTE SE LE RUEGA al señor Romilio Muñoz, pasar [illegible]ar su dirección a don Carlos Kinter. San Isidro 302. 6-M

FIDEL CUEVAS NECESITA S. [illegible]er de Mercedes Jorquera de Cu[illegible]. Dirigirse calle [illegible] Ame[illegible] N.o 358. 8—M

ALFREDO CASTRO, ROSA VERGARA pasen Lira 525, dejar domicilio.

AL GASFITER TRABAJO ARTURO Prat 222 [illegible] trabajo.

[illegible]

NECESITO FARMACEUTICO en Chañaral. Inglaterra 1230. M 8

BOTICA Y DROGUERIA "EL INDIO" casilla 15. Loncoche, necesita farmacéutico; prefiérese recién titulado. Dirigirse a su dueño. Darío Zañartu, indicando referencias, sueldo que se pretende. 6-M

FARMACEUTICO O SEÑORITA para regentar botica en ésta, necesítase. Datos: Jofré 830. 7-M

FARMACEUTICA NECESITO MA[illegible] M-

FARMACEUTICA NECESITO. — Agustinas 927.—M. del Campo.

44.—Remates

ARTURO SANCHEZ O., MARTILLERO. Órdenes Bascuñán 120. 7—M

REMATE. EL 10 las 4 P. M., ante rio don Carlos V Notaría Altamirano, propiedad 1692, de cardo González, por bajado de 8,000 Antecedentes en la ción Pedro Aguila.

REMATE. — EL te a las 11 A. M. gado Civil de Santia propiedad calle San Mínimun 15,000 pe Bases: Expediente jenar menores Esco

JUAN CAMPANELLA ro. órdenes: Avenida

45.—Rodados, caballos. (Comp

RUEDAS PARA COCHES ses dos parejas vend ta 1468.

VENDO DE OCASION 4 ruedas con arneses ra campo o cambio Av. Brasil N.o 80

VENDO COCHE TR cano cuero. Milor Vi Brack, Fiacre, Faeton Rosas 1836.

VENDO RUEDAS DE carretela. Exposición

CARRETON DE M barato, El. Escala 31

CARRETELA APE plénd caballo, Av. Irarrázaval 111

COCHECITO TONNE simo, vendo. Tratar 178.

CAMION CON CABA ses véndese. Arauco

47.—Servicios y les para fa

DEPOSITO DE CAS jos $ 12 metro. hechuras trajes, 70 tones alpaca, sobreto facilidades, local pr 1080.

CONDOR 1158, CASA Unica especialista bles Jersey, viradu Transformaciones.

SE VENDE TODA CLA mas para sombreros

SEÑORA: MANDE A trabajos de sombrer ría a La Parisien, S

SEÑORAS: ECONOMI haciendo sus sombre rápida, barata. Gay

SALON DE PEINADOS fesional, conocido. R Bandera y Puente.

ONDULACION MARCEL te, 2.00. Rosas 918.

PELETERO BELGA gado de Bruselas, ha taller de composturas de pieles, trabajo Moneda 1885.

PIELES, CURTEN, CO Agustinas 2005, entre fuegos.

SEÑORITA: COMPRE arreglar su sombrero yor 6. Precio conv

52.—Socios capi industriales. (Pe ofrecidos)

PERSONA ACTIVA C mientos de comercio cesito para interesar ce mucho porvenir. $ 1,000 mensuales.

SOCIO CON $ 10,000 te negocio necesito,

53.—Veraneo

VALPARAISO, HOTEL Plaza Aduana, casilla temporada verano ofre mentos a precios redu moderno, atención esmera